Cambios demográficos y los patrones electorales entre los latinos en los estados del Corredor Noreste: Nueva York, Nueva Jersey, Pensilvania y Connecticut

Laird W. Bergad
Profesor Distinguido
Departamento de Estudios Latinoamericanos, Latinos y Puertorriqueños
Lehman College
Programa de Doctorado en Historia
Centro de Postgrado
Universidad de la Ciudad de Nueva York

Director, Centro de Estudios Latinoamericanos, Caribeños y Latinos

Center for Latin American, Caribbean, and Latino Studies

Graduate Center
City University of New York
365 Fifth Avenue
Room 5419
New York, New York 10016

212-817-8438

clacls@gc.cuny.edu

http://clacls.gc.cuny.edu/

Sobre la asociación entre CNN en Español y el Centro de Estudios Latinoamericanos, Caribeños y Latinos:

CNN en Español y el Centro de Estudios Latinoamericanos, Caribeños y Latinos, del Centro de Postgrado de la Universidad de la Ciudad de Nueva York se han asociado para proporcionar un enfoque exclusivo de los votantes latinos de Estados Unidos, el bloque minoritario votante de crecimiento más rápido, que podría jugar un papel decisivo al determinar quién será el próximo presidente de Estados Unidos. A través de una rigurosa investigación académica generada por el Proyecto de Datos Latinos del CLACS, CNN en Español transmitirá informes detallados sobre los latinos en las elecciones estadunidenses en diversas plataformas multimedia, orientadas hacia audiencias hispanoparlantes en todo el mundo, incluidos los 4 millones de hogares estadounidenses.

El Centro de Estudios Latinoamericanos, Caribeños y Latinos es un instituto de investigación que trabaja para el avance del estudio de Latinoamérica, el Caribe y los latinos en Estados Unidos, en programas doctorales en el Centro de Postgrados de CUNY. Una de sus principales prioridades es proporcionar oportunidades de investigación y financiamiento a estudiantes latinos.

El centro estableció y ayuda a administrar una especialización interdisciplinaria en estudios latinoamericanos, caribeños y latinos dentro del programa de la Maestría en Estudios Liberales.

El Latino Data Project fue desarrollado con el objetivo de hacer accesible la información sobre el crecimiento dinámico de la población latina en Estados Unidos y especialmente en la ciudad de Nueva York, a través del análisis de estadísticas disponibles y existentes, provenientes de una variedad de recursos como la Oficina del Censo de Estados Unidos, el Instituto Nacional para la Salud, la Oficina de Estadísticas Laborales y fuentes de datos locales y estatales.

Todos los reportes del Latino Data Project están disponibles en: http://clacls.gc.cuny.edu

Para más información puede comunicarse con el CLACLS al (212) 817-8438 o por correo electrónico: clacls@gc.cuny.edu

Equipo:

Laird W. Bergad, Profesor Distinguido, Departamento de Estudios Latinoamericanos, Latinos y Puertorriqueños, Lehman College, Programa de Doctorado en Historia, Director Ejecutivo CLACLS

Teresita Levy, Profesora Adjunta, Departamento de Estudios Latinoamericanos, Latinos y Puertorriqueños, Lehman College, Directora Adjunta

Mila Burns Nascimento, Directora Administrativa

Justine Calcagno, Ph.D., Directora de Investigación Cuantitativa

Victoria Stone-Cadena, Directora de Participación y Proyectos Especiales

Lawrence Cappello, Investigador Asociado

Karen Okigbo, Investigadora Asociada

Rafael Portela, Investigador Asociado

Sebastián Villamizar-Santamaría, Investigador Asociado

Derechos Reservados @ 2016
Centro de Estudios Latinoamericanos, Caribeños y Latinos
Centro de postgrado
Universidad de la ciudad de Nueva York
365, Quinta Avenida
Nueva York, Nueva York 10016
212-817-8438
clacls@gc.cuny.edu
http://clacls.gc.cuny.edu/

TODOS LOS DERECHOS RESERVADOS

Índice

Nota metodológica 7

Fuentes 7

Resumen ejecutivo 8

Introducción 10

Expansión demográfica y el crecimiento del electorado latino en el estado de Nueva York, 1990-2014 11

Patrones de inscripción y votación entre latinos en el estado de Nueva York, 1992-2016 17

Expansión demográfica y el crecimiento del electorado latino en Nueva Jersey, 1990-2014 23

Patrones de inscripción y votación entre latinos en Nueva Jersey, 1992-2016 30

Expansión demográfica y el crecimiento del electorado latino en Connecticut, 1990-2014 35

Patrones de inscripción y votación entre latinos en Connecticut, 1992-2016 41

Expansión demográfica y el crecimiento del electorado latino en Pensilvania, 1990-2014 45

Patrones de inscripción y votación entre latinos en Pensilvania, 1992-2016 51

Conclusión 54

Guía de gráficas

Gráfica 1. La población latina en el estado de Nueva York, 1990-2014 11

Gráfica 2. El electorado latino en el estado de Nueva York, 1990-2014 11

Gráfica 3. La población latina del estado de Nueva York por nacionalidades principales, 1990-2014 (como porcentaje de la población total latina) 13

Gráfica 4. El electorado latino en el estado de Nueva York por nacionalidades principales, 1990-2014 (como porcentaje del electorado total latino) 15

Gráfica 5. Porcentaje del electorado latino en el estado de Nueva York inscrito para votar en las elecciones presidenciales, 1992-2016 17

Gráfica 6. Porcentaje del electorado latino en el estado de Nueva York que vota en las elecciones presidenciales, 1992-2016 18

Gráfica 7. Porcentaje del electorado latino inscrito en el estado de Nueva York que votó en elecciones presidenciales,1992-2016 19

Gráfica 8. Latinos como porcentaje de todos los votos emitidos en el estado de Nueva York en las elecciones presidenciales, 1992-2016 19

Gráfica 9. Porcentaje del electorado elegible en los Estados Unidos que votó en la elección presidencial de 2012 por nivel educativo obtenido 20

Gráfica 10. Extremos de nivel educativo alcanzado del electorado latino en el estado de Nueva York, 1990-2014 21

Gráfica 11. La población latina en Nueva Jersey, 1990-2014 23

Gráfica 12. El electorado latino en Nueva Jersey, 1990-2014 24

Gráfica 13. La población latina de Nueva Jersey por nacionalidades principales,1990-2014 (como porcentaje de la población total latina) 26

Gráfica 14. El electorado latino de Nueva Jersey por nacionalidades principales, 1990-2014 (como porcentaje del electorado total latino) 28

Gráfica 15. Porcentaje del electorado latino de Nueva Jersey inscrito para votar en las elecciones presidenciales, 1992-2016 30

Gráfica 16. Porcentaje del electorado latino de Nueva Jersey que vota en las elecciones presidenciales, 1992-2016 31

Gráfica 17. Porcentaje del electorado latino inscrito en Nueva Jersey que votó en las elecciones presidenciales,1992-2016 31

Gráfica 18. Latinos como porcentaje de todos los votos emitidos en Nueva Jersey en las elecciones presidenciales, 1992-2016 32

Gráfica 19. Extremos en el nivel educativo alcanzado del electorado latino de Nueva Jersey, 1990-2014 34

Gráfica 20. La población latina en Connecticut, 1990-2014 35

Gráfica 21. El electorado latino en Connecticut, 1990-2014 35

Gráfica 22. La población latina de Connecticut por nacionalidades principales,1990-2014 (como porcentaje de la población total latina) 38

Gráfica 23. El electorado latino de Connecticut por nacionalidades principales, 1990-2014 (como porcentaje del electorado total latino) 38

Gráfica 24. Porcentaje del electorado latino de Connecticut inscrito para votar en las elecciones presidenciales, 1992-2016 41

Gráfica 25. Porcentaje del electorado latino de Connecticut que vota en las elecciones presidenciales, 1992-2016 42

Gráfica 26. Porcentaje del electorado latino inscrito en Connecticut que votó en elecciones presidenciales,1992-2016 42

Gráfica 27. Latinos como porcentaje de todos los votos emitidos en Connecticut en las elecciones presidenciales, 1992-2016 43

Gráfica 28. Extremos en el nivel educativo alcanzado del electorado latino de Connecticut, 1990-2014 44

Gráfica 29. La población latina en Pensilvania, 1990-2014 46

Gráfica 30. El electorado latino en Pensilvania, 1990-2014 46

Gráfica 31. La población latina de Pensilvania por nacionalidades principales,1990-2014 (como porcentaje de la población total latina)....48

Gráfica 32. El electorado latino de Pensilvania por nacionalidades principales, 1990-2014 (como porcentaje del electorado total latino) 48

Gráfica 33. Porcentaje del electorado latino de Pensilvania inscrito para votar en las elecciones presidenciales, 1992-2016 51

Gráfica 34. Porcentaje del electorado latino de Pensilvania que vota en las elecciones presidenciales, 1992-2016 52

Gráfica 35. Porcentaje del electorado latino inscrito en Pensilvania que votó en elecciones presidenciales,1992-2016 52

Gráfica 36. Latinos como porcentaje de todos los votos emitidos en Pensilvania en las elecciones presidenciales, 1992-2016 52

Gráfica 37. Extremos en el nivel educativo alcanzado del electorado latino de Pensilvania, 1990-2014 54

Guía de tablas

Tabla 1. La población latina en el estado de Nueva York por nacionalidad, 1990-2014 14

Tabla 2. El electorado latino en el estado de Nueva York por nacionalidad, 1990-2014....16

Tabla 3. Nivel educativo del electorado latino del estado de Nueva York, 1990-2014 (población de 25 años de edad o más)....21

Tabla 4. Porcentaje del electorado latino inscrito en el estado de Nueva York que votó en la elección presidencial de 2012 por edad....22

Tabla 5. Agrupación por edad del electorado latino en el estado de Nueva York, 1990-2014 (en porcientos) 22

Tabla 6. La población latina en Nueva Jersey por nacionalidad, 1990-2014.....27

Tabla 7. El electorado latino en Nueva Jersey por nacionalidad, 1990-2014.....29

Tabla 8. Agrupación por edad del electorado latino en Nueva Jersey, 1990-2014 (en porcientos).....33

Tabla 9. Nivel educativo del electorado latino de Nueva Jersey, 1990-2014 (población de 25 años de edad o más).....33

Tabla 10. La población latina en Connecticut por nacionalidad, 1990-2014.....39

Tabla 11. El electorado latino en Connecticut por nacionalidad, 1990-2014.....40

Tabla 12. Agrupación por edad del electorado latino en Connecticut, 1990-2014 (en porcientos).....44

Tabla 13. Nivel educativo del electorado latino de Connecticut, 1990-2014 (población de 25 años de edad o más).....44

Tabla 14. La población latina en Pensilvania por nacionalidad, 1990-2014.....49

Tabla 15. El electorado latino en Pensilvania por nacionalidad, 1990-2014.....50

Tabla 16. Agrupación por edad del electorado latino en Pensilvania, 1990-2014 (en porcientos).....53

Tabla 17. Nivel educativo del electorado latino de Pensilvania, 1990-2014 (población de 25 años de edad o más).....53

Guía de mapas

Mapa 1. El electorado latino del estado de Nueva York por condados más grandes (como porcentaje del electorado total latino).....12

Mapa 2. El electorado latino de Nueva Jersey por condados más grandes (como porcentaje del electorado total latino).....25

Mapa 3. El electorado latino de Connecticut por condados más grandes (como porcentaje del electorado total latino).....37

Mapa 4. El electorado latino de Pensilvania por condados más grandes (como porcentaje del electorado total latino).....47

Nota metodológica

Las estadísticas encontradas en este reporte sobre el total de la población latina y el electorado latino son ligeramente diferentes a las reportadas en el Pew Research Center Hispanic Trends, 2014 State Election Facts, disponible en: http://www.pewhispanic.org/fact-sheets/2014-state-election-fact-sheets/ y en su página de internet titulada "Mapping the Latino Electorate by State", disponible en: http://www.pewhispanic.org/interactives/mapping-the-latino-electorate-by-state/

Esto es porque los investigadores del PEW usaron las variables HISPAND provistas por la Oficina del Censo, encontradas en la data del 2014 del American Community Survey publicada por el proyecto Minnesota Population Center IPUMS de la Universidad de Minnesota, el cual cuantifica a los latinos a nivel nacional y estatal.

Esta variable incluye a europeos, tales como los españoles, los canarios u otros individuos nacidos en alguna provincia española y que son contados como hispanos. La variable también excluye a los brasileños, quienes CLACS insiste deberían ser considerados como latinos.

CLACLS eliminó a todos los europeos de la variable HISPAND y luego creó una variable llamada LATINOS en la data de ACS de 2014, utilizando la información del lugar de nacimiento del individuo y/o de sus padres, si una persona no tenía una nacionalidad conocida. Por consiguiente, alguien cuya nacionalidad es desconocida pero que nació en México, es clasificada como mexicana e incluida como latina. Igualmente, una persona cuya nacionalidad es desconocida pero cuya madre nació en México, es convertida en mexicana en lugar de "otro hispano". La variable de nacionalidad brasileña fue creada usando la información del lugar de nacimiento, también el de los padres y se le agregó la nueva variable "Latino" creada por CLACLS.

Fuentes

Todos los datos demográficos se derivaron del conjunto de datos del censo IPUMS U.S. del 1990, 2000, 2010, y 2014 creado por Steven Ruggles, Katie Genadek, Ronald Goeken, Josiah Grover, and Matthew Sobek. Integrated Public Use Microdata Series: Version 6.0 [Machine-readable database]. Minneapolis: University of Minnesota, 2015. Esta data está disponible en: https://usa.ipums.org/usa/index.shtml.

Todos los datos sobre inscripción electoral y votación se derivaron de los años específicos en la página de internet U.S. Census Bureau's Voting and Registration, disponible en: https://www.census.gov/hhes/www/socdemo/voting/publications/p20/index.html

Agradecimientos

Este reporte fue posible por la meticulosa investigación dirigida por la doctora y Directora de Investigación Cuantitativa del CLACLS, Justine Calcagno.

Resumen ejecutivo

- La cantidad de latinos en los estados del Corredor Noreste de Nueva York, Nueva Jersey y Connecticut ha aumentado como porcentajes de poblaciones y electorados totales en cada estado entre 1990 y 2014, si bien en Pensilvania la expansión no fue tan dinámica.

- En Nueva York, Nueva Jersey y Connecticut, el presidente Obama ganó la reelección por márgenes extraordinarios en 2012 y tuvo un gran apoyo por parte de los latinos. Las encuestas de la boca de urna indicaron que el 89 % de los latinos de Nueva York votaron por el Partido Demócrata en 2012; el 79 % en Connecticut; y el 80 % en Pensilvania. El tamaño de muestra fue demasiado pequeño para Nueva Jersey, pero es posible que los latinos votaran por el Partido Demócrata a tasas similares.

- No hay ninguna razón para creer que el candidato demócrata no liderará estos estados por amplios márgenes en noviembre de 2016. Los latinos desempeñarán un rol en este margen de victoria, si bien no será uno decisivo.

- El presidente Obama ganó Pensilvania por un margen del 5 % en 2012. A pesar de que el electorado latino es relativamente pequeño (el CLACLS proyecta que sus votos abarcan alrededor del 4 % de todos los votos a ser emitidos en noviembre de 2016) si la elección está muy reñida, los latinos podrían cumplir una función importante en la determinación del resultado en el estado.

- En Nueva York, los latinos representaban el 12 % de la población del estado y el 8 % de su electorado en 1990. Esto aumentó al 19 % de la población y el 14 % del electorado en 2014.

- En Nueva Jersey, los latinos representaban el 9 % de la población del estado y el 6 % de su electorado en 1990. Esto aumentó al 20 % de la población y el 14 % del electorado en 2014.

- En Connecticut, los latinos representaban el 6 % de la población del estado y el 5 % de su electorado en 1990. Esto aumentó al 16 % de la población y el 11 % del electorado en 2014.

- En Pensilvania, los latinos representaban el 2 % de la población del estado y el 1 % de su electorado en 1990. Esto aumentó al 7 % de la población y el 5 % del electorado en 2014.

- Los latinos de Nueva York se inscribieron para votar a altas tasas en 2008 (62 %) y 2012 (64 %) y el CLACLS prevé una tasa de inscripción del 66 % en 2016, mucho más alta que el promedio nacional de latinos del 59 %.

- Alrededor del 55 % del electorado latino de Nueva York votó en 2008 y el 54 % en 2012. El CLACLS prevé que alrededor del 55 % votará en noviembre de 2016, por encima del promedio nacional del 48 %.

- Los latinos representaron el 5 % de todos los votos emitidos en la elección presidencial de 1992 en el estado de Nueva York y esto se elevó al 11 % en 2012. El CLACLS prevé que el 12 % de todos los votos a ser emitidos en noviembre de 2016 en Nueva York será de latinos.

- Los latinos de Nueva Jersey se inscribieron para votar al 59 % en 2008 y al 61 % en 2012, y el CLACLS prevé una tasa de inscripción del 59 % en 2016, en línea con el promedio nacional de latinos del 59 %.

- Alrededor del 51 % del electorado latino de Nueva Jersey votó en 2008 y en 2012. El CLACLS prevé que alrededor del 50 % votará en noviembre de 2016, ligeramente por encima del promedio nacional del 48 %.

- Los latinos representaron el 5 % de todos los votos emitidos en la elección presidencial de 1992 en el estado de Nueva Jersey y esto se elevó al 11 % en 2012, exactamente igual que en Nueva York. El CLACLS prevé que el 13 % de todos los votos a ser emitidos en noviembre de 2016 en Nueva Jersey será de latinos.

- Los latinos de Connecticut se inscribieron para votar al 55 % en 2008 y al 58 % en 2012, y el CLACLS prevé una tasa de inscripción del 62 % en 2016, ligeramente por encima del promedio nacional de latinos del 59 %.

- Alrededor del 47 % del electorado latino de Connecticut votó en 2008 y en 2012. El CLACLS prevé que alrededor del 48 % votará en noviembre de 2016, exactamente el promedio nacional.

- Los latinos representaron el 3 % de todos los votos emitidos en la elección presidencial de 1992 en Connecticut y esto se elevó al 7 % en 2012. El CLACLS prevé que el 8 % de todos los votos a ser emitidos en noviembre de 2016 en Connecticut será de latinos.

- En Pensilvania, el 59 % de los latinos elegibles se inscribió para votar en 2008 y el 55 % en 2012, y el CLACLS prevé una tasa de inscripción del 54 % en 2016, por debajo del promedio nacional de latinos del 59 %.

- Alrededor del 49 % del electorado latino de Pensilvania votó en 2008 y el 45 % en 2012. El CLACLS prevé que alrededor del 42 % votará en noviembre de 2016, por debajo del promedio nacional del 48 %.

- Los latinos representaron menos del 1 % de todos los votos emitidos en la elección presidencial de 1992 en Pensilvania y esto se elevó al 3 % en 2012. El CLACLS prevé que alrededor del 4 % de todos los votos a ser emitidos en noviembre de 2016 en Pensilvania será de latinos.

Introducción

El electorado latino, ciudadanos de 18 años o más, en los Estados Unidos se encuentra altamente concentrado en tres estados. Alrededor del 27 % de todos los votantes latinos elegibles reside en California; el 19 % en Texas; y el 10 % en Florida. Nueva York es el cuarto estado más grande con casi el 8 % de todos los posibles votantes latinos. Cada uno de los otros tres estados examinados en este estudio de los estados del Corredor Noreste tiene porciones relativamente más pequeñas del electorado latino nacional: Nueva Jersey al 3,3 %, Pensilvania al 1,8 % y Connecticut al 1,1 %.Sin embargo, estos cuatro estados juntos tienen más votantes latinos potenciales que el estado de Florida, a casi el 14 % del total.

Cada uno de estos estados votó de manera decisiva para la elección del presidente Obama en 2008 y su reelección en 2012 y, de acuerdo con las encuestas de la boca de urna, los latinos estuvieron fuertemente a favor del presidente Obama en cada año electoral. En Nueva York, el presidente Obama ganó el 63 % del voto popular tanto en 2008 como en 2012. En Nueva Jersey ganó el 57 % en 2008 y el 58 % en 2012. En Connecticut, el 61 % de todos los votantes votó a su favor en 2008 y el 58 % en 2012. Pensilvania fue decisivo en 2008 con el 54 % de todos los votantes que eligió al presidente, si bien esto decayó al 52 % en 2012.

En 2012, de acuerdo con las encuestas presidenciales de la boca de urna del New York Times, el 89 % de los latinos en Nueva York apoyó la reelección del presidente Obama; el 79 % en Connecticut; y el 80 % en Pensilvania.[1] En Nueva Jersey, el tamaño de muestra fue demasiado pequeño pero no hay ninguna razón para creer que el apoyo entre los latinos no fue igualmente fuerte.

Es muy probable que el candidato demócrata en la elección presidencial de 2016 gane Nueva York, Nueva Jersey y Connecticut por un amplio margen, dados los resultados de las dos elecciones anteriores. Los latinos han aumentado de manera constante como un porcentaje de todos los votantes en cada elección presidencial desde 1992 en cada estado y cumplirán una función importante en la determinación del margen potencial de victoria en estos estados en noviembre de 2016.

En Pensilvania, el margen de la victoria de la reelección del presidente Obama en 2012 fue del 5 %, mucho más inferior que en los otros tres estados del Corredor Noreste. Si el margen de victoria para cualquier candidato es muy estrecho, es posible que los latinos cumplan una función decisiva en el resultado del estado en noviembre de 2016, a pesar de contar con una presencia porcentual prevista inferior entre todos los votantes de lo que será el caso en los otros tres estados. Por supuesto, esto depende de las tasas de incscripción y participación de los votantes por raza y etnicidad, y no se puede prever con precisión estadística.

[1] Consulte http://elections.nytimes.com/2012/results/president/exit-polls.

Expansión demográfica y el crecimiento del electorado latino en el estado de Nueva York, 1990-2014

La población latina de Nueva York creció de más de 2,1 millones de residentes y el 12,1 % de la población total del estado de Nueva York a casi 3,8 millones y el 19 % de todos los neoyorquinos en 2014. (Ver gráfica 1). Durante el mismo período, el electorado latino en el estado casi se duplicó de 1 millón de votantes elegibles y un 8,4 % del electorado a 1,9 millones y un 14,1 % del electorado total del estado. (Ver gráfica 2).

Gráfica 1
La población latina en el estado de Nueva York, 1990 - 2014

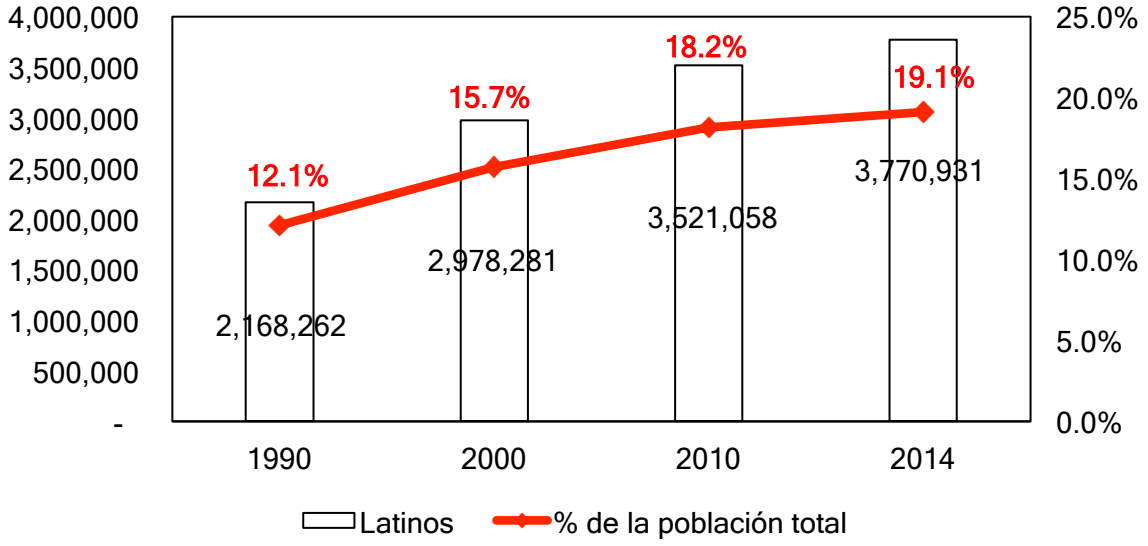

Gráfica 2
El electorado latino en el estado de Nueva York, 1990 - 2014

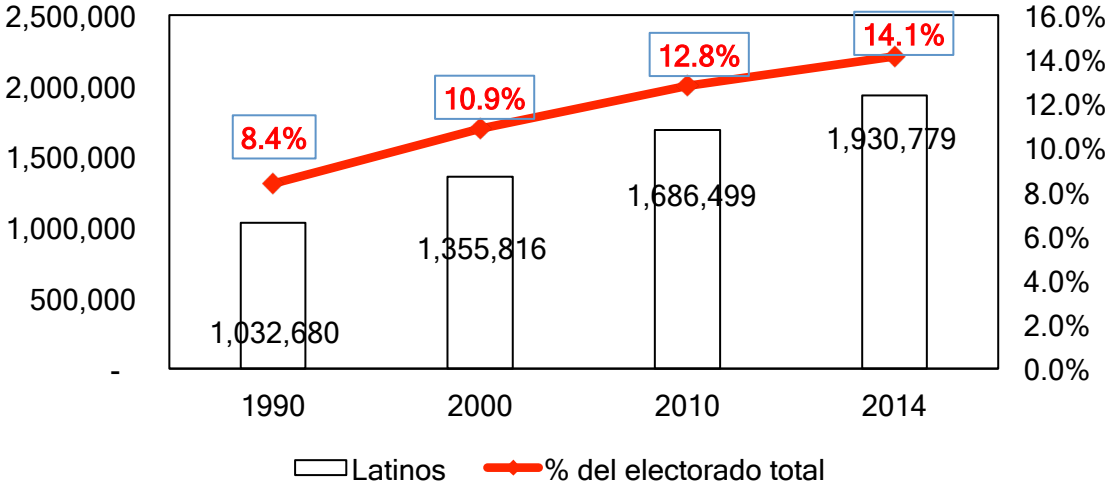

El electorado latino del estado se encontraba fuertemente concentrado en la Ciudad de Nueva York, donde residía el 68 % de todos los votantes latinos elegibles. Al añadir el condado de Westchester al norte de la ciudad y los condados de Nassau y Suffolk de Long Island, se encontró otro 18 % del electorado latino en 2014. De esta manera, la Ciudad y sus condados contiguos albergaban el 86 % de todos los potenciales votantes latinos en el estado en 2014.

Mapa 1
El electorado latino del estado de Nueva York por condados más grandes
(como porcentaje del electorado latino total)

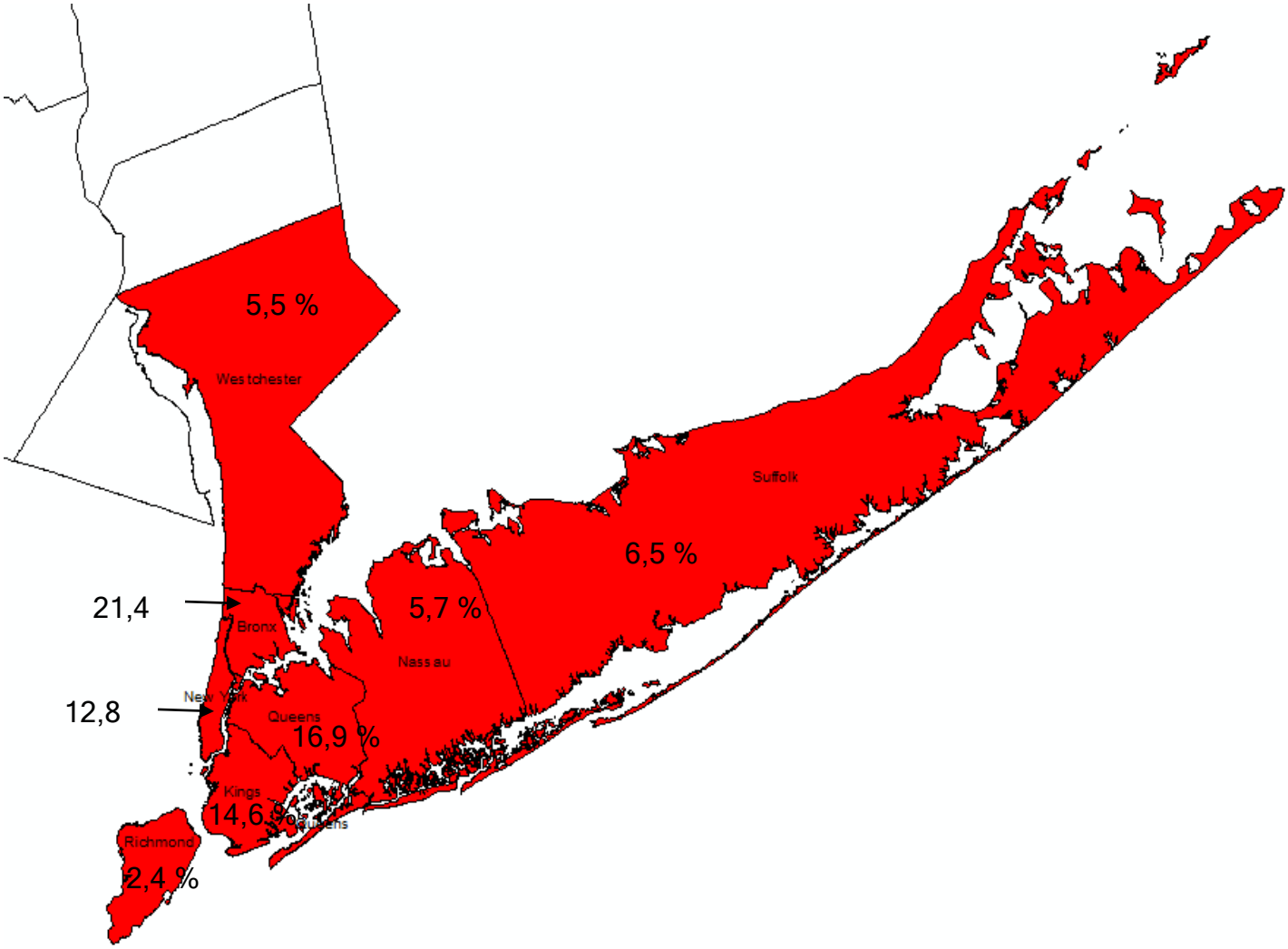

A pesar de que la población puertorriqueña del estado era la nacionalidad latina única más grande en 2014 a un 30 % de todos los latinos de Nueva York, su porcentaje relativo declinó desde 1990 cuando representaban el 49 % de la población total de latinos del estado. Entre 1990 y 2014, los puertorriqueños aumentaron solo un 8 %, principalmente debido a la interrupción de la migración neta al estado y la emigración de los puertorriqueños a otras áreas de EE. UU. En comparación, la población dominicana, la segunda nacionalidad latina más grande en el estado al 22 % en 2014, aumento un 121 %. La población mexicana aumentó un 473 % y se transformó en el tercer subgrupo latino más grande en el estado al 14 % de todos los latinos en 2014. En 2014, los ecuatorianos eran la cuarta nacionalidad más grande en el estado al 7,7 % de todos los latinos. (Ver gráfica 3 y tabla 1 para consultar los datos completos).

Gráfica 3
La población latina del estado de Nueva York por nacionalidades principales,
1990 - 2014 (como porcentaje de la población total latina)

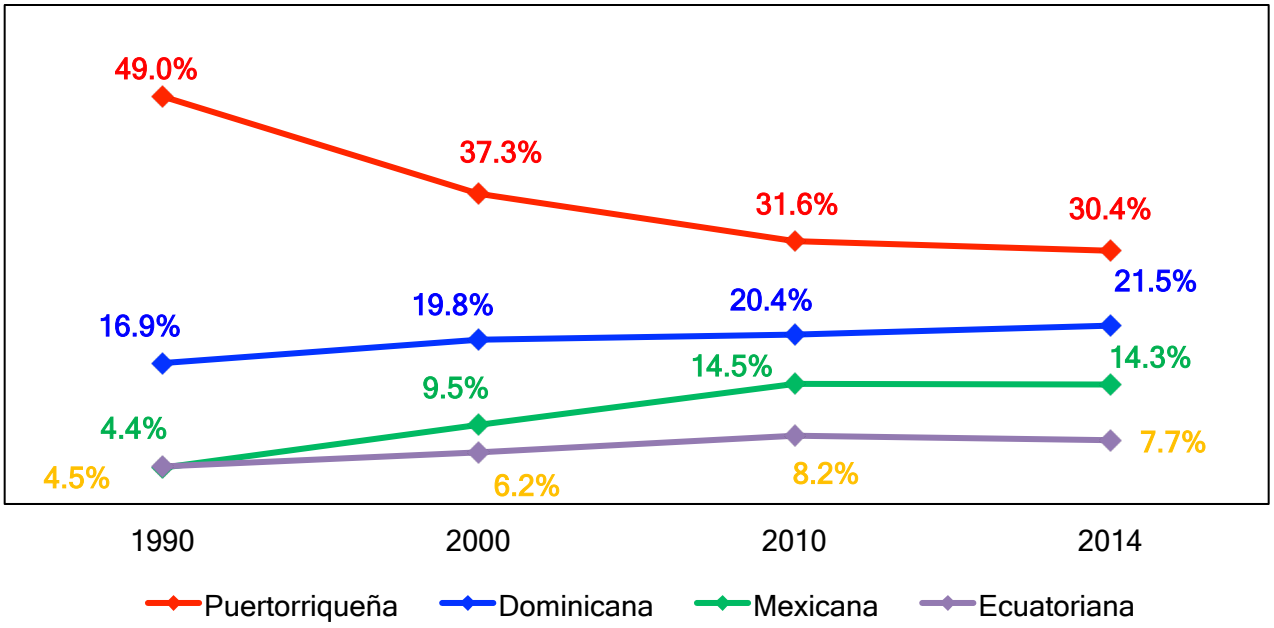

Tabla 1
La población latina en el estado de Nueva York por nacionalidad, 1990 - 2014

	Población				Porcentaje del Total			
	1990	2000	2010	2014	1990	2000	2010	2014
Puertorriqueña	1,063,067	1,109,906	1,112,341	1,148,204	49.0%	37.3%	31.6%	30.4%
Dominicana	367,345	589,364	716,972	809,992	16.9%	19.8%	20.4%	21.5%
Mexicana	94,456	282,883	509,303	541,003	4.4%	9.5%	14.5%	14.3%
Ecuatoriana	97,794	184,368	289,796	288,835	4.5%	6.2%	8.2%	7.7%
Salvadoreña	51,737	100,395	165,518	197,357	2.4%	3.4%	4.7%	5.2%
Colombiana	114,002	144,263	151,644	155,382	5.3%	4.8%	4.3%	4.1%
Hondureña	27,711	60,485	98,520	90,727	1.3%	2.0%	2.8%	2.4%
Guatemalteca	23,558	41,898	63,250	90,080	1.1%	1.4%	1.8%	2.4%
Peruana	36,483	60,973	88,136	89,678	1.7%	2.0%	2.5%	2.4%
Cubana	82,001	70,456	66,521	68,535	3.8%	2.4%	1.9%	1.8%
Otros latinos	68,841	161,006	49,199	62,399	3.2%	5.4%	1.4%	1.7%
Panameña	36,016	34,764	40,966	38,674	1.7%	1.2%	1.2%	1.0%
Argentina	24,806	25,964	31,430	37,520	1.1%	0.9%	0.9%	1.0%
Brasileña	18,539	27,991	32,374	35,425	0.9%	0.9%	0.9%	0.9%
Venezolana	8,748	16,225	23,834	29,480	0.4%	0.5%	0.7%	0.8%
Chilena	13,697	18,548	17,557	21,326	0.6%	0.6%	0.5%	0.6%
Costarricense	11,234	14,974	16,116	17,524	0.5%	0.5%	0.5%	0.5%
Nicaragüense	11,897	14,333	16,933	15,113	0.5%	0.5%	0.5%	0.4%
Uruguaya	7,482	5,195	10,393	13,050	0.3%	0.2%	0.3%	0.3%
Paraguaya	2,315	3,558	5,924	9,175	0.1%	0.1%	0.2%	0.2%
Boliviana	4,892	6,536	7,584	8,377	0.2%	0.2%	0.2%	0.2%
Sudamericana	1,033	2,292	5,120	2,331	0.0%	0.1%	0.1%	0.1%
Centroamericana	608	1,904	1,627	744	0.0%	0.1%	0.0%	0.0%
Total	2,168,262	2,978,281	3,521,058	3,770,931	100.0%	100.0%	100.0%	100.0%

La evolución del electorado latino del estado de Nueva York siguió las tendencias demográficas hasta cierto punto. Los puertorriqueños representaron el 68 % de todos los votantes latinos elegibles en 1990 y esto declinó al 42 % en 2014. Sin embargo, los puertorriqueños continúan siendo el sector más numeroso y potencialmente poderoso del electorado latino. La segunda nacionalidad líder, los dominicanos, constituyeron el 21 % de los potenciales votantes latinos en 2014. Los mexicanos (a un 8 %) y los ecuatorianos (a un 6 %) fueron los terceros y cuartos votantes potenciales más numerosos entre todos los latinos. (Ver gráfica 4 y tabla 2).

Gráfica 4
El electorado latino en el estado de Nueva York por nacionalidades principales,1990 - 2014 (como porcentaje del electorado total latino)

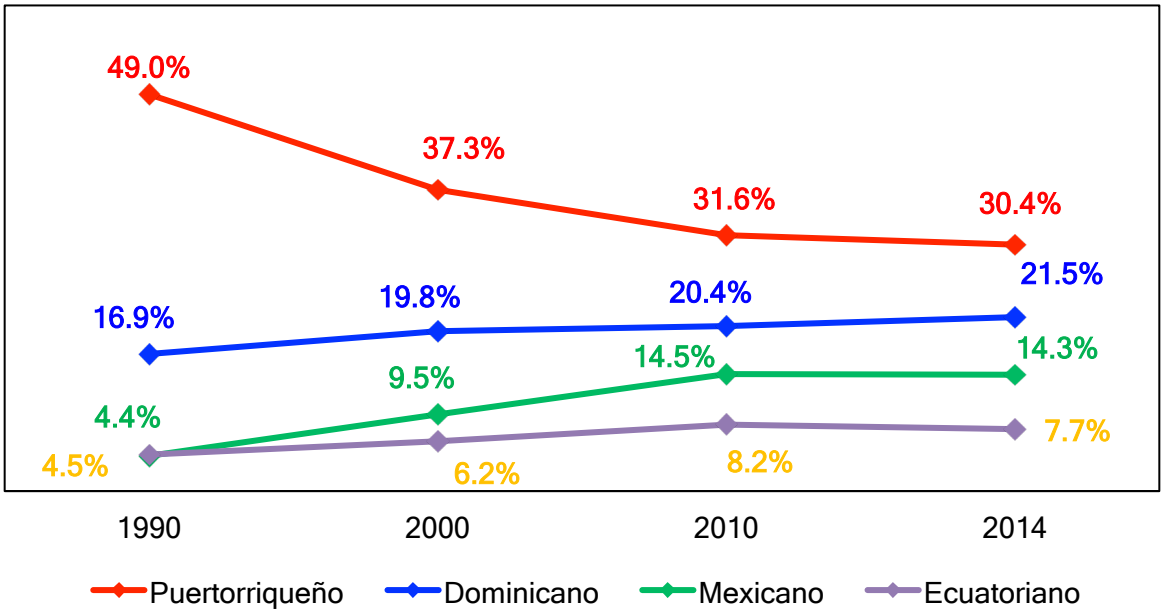

Tabla 2
El electorado latino en el estado de Nueva York por nacionalidad, 1990-2014

	Población				Porcentaje del total			
	1990	2000	2010	2014	1990	2000	2010	2014
Puertorriqueño	703,889	742,059	763,441	816,462	68.2%	54.7%	45.3%	42.3%
Dominicano	85,422	191,426	321,699	394,897	8.3%	14.1%	19.1%	20.5%
Mexicano	31,130	55,922	111,521	148,938	3.0%	4.1%	6.6%	7.7%
Ecuatoriano	20,644	56,318	101,372	109,109	2.0%	4.2%	6.0%	5.7%
Salvadoreño	27,990	55,199	78,765	89,663	2.7%	4.1%	4.7%	4.6%
Colombiano	8,130	21,289	40,532	58,644	0.8%	1.6%	2.4%	3.0%
Hondureño	49,100	45,339	47,566	47,652	4.8%	3.3%	2.8%	2.5%
Guatemalteco	8,591	20,727	39,064	40,238	0.8%	1.5%	2.3%	2.1%
Peruano	28,753	64,472	28,376	37,477	2.8%	4.8%	1.7%	1.9%
Cubano	8,501	18,414	33,456	31,915	0.8%	1.4%	2.0%	1.7%
Otros latinos	4,741	10,663	14,339	30,303	0.5%	0.8%	0.9%	1.6%
Panameño	19,341	21,536	26,076	29,243	1.9%	1.6%	1.5%	1.5%
Argentino	11,064	13,438	15,762	22,077	1.1%	1.0%	0.9%	1.1%
Brasileño	4,637	7,961	13,715	15,746	0.4%	0.6%	0.8%	0.8%
Venezolano	3,532	4,673	8,430	13,191	0.3%	0.3%	0.5%	0.7%
Chileno	4,056	6,468	10,284	10,642	0.4%	0.5%	0.6%	0.6%
Costarricense	4,726	7,549	9,817	9,679	0.5%	0.6%	0.6%	0.5%
Nicaragüense	2,776	5,062	7,844	7,218	0.3%	0.4%	0.5%	0.4%
Uruguayo	1,596	2,250	4,553	6,025	0.2%	0.2%	0.3%	0.3%
Paraguayo	2,939	2,807	4,341	5,780	0.3%	0.2%	0.3%	0.3%
Boliviano	481	711	1,820	3,595	0.0%	0.1%	0.1%	0.2%
Sudamericano	345	1,018	2,884	1,541	0.0%	0.1%	0.2%	0.1%
Centroamericano	296	515	842	744	0.0%	0.0%	0.0%	0.0%
Total	1,032,680	1,355,816	1,686,499	1,930,779	100.0%	100.0%	100.0%	100.0%

Patrones de inscripción y votación entre latinos en el estado de Nueva York, 1992-2016

El porcentaje del electorado latino que ha votado en las elecciones presidenciales a nivel nacional entre 1992 y 2012 fue el más bajo entre los principales grupos de raza/étnicos en la nación, a aproximadamente el 48 % sin ningún tipo de cambio en cada carrera presidencial. Esto es en comparación con alrededor de dos tercios de todos los blancos y negros no hispanos que votaron en los mismos ciclos de elección. Esta baja tasa de participación de los votantes estuvo conectada con las bajas tasas de inscripción que también permanecieron estancadas entre 1992 y 2012 a alrededor del 58 %.[2] Sin embargo, hubo importantes variaciones por estado.

En Nueva York, entre 1992 y 2004 las tasas de inscripción de votantes entre los latinos fueron ligeramente inferiores que el promedio nacional, si bien ascendieron de un sombrío 44 % en 1992 al 56 % en 2004. La candidatura de Obama de 2008 y 2012 parece haber tenido un gran impacto sobre la tasa de inscripción de los votantes latinos, que aumentó al 62 % en 2008 y 64 % en 2012. Sobre la base de las tasas de aumento anteriores, el CLACLS prevé que esta tasa aumentará al 66 % en 2016 en Nueva York y esto se aproximará a las tasas de inscripción del 73 % entre blancos y negros no hispanos en el estado. (Ver gráfica 5).

Gráfica 5
Porcentaje del electorado latino en el estado de Nueva York inscrito para votar en las elecciones presidenciales, 1992-2016

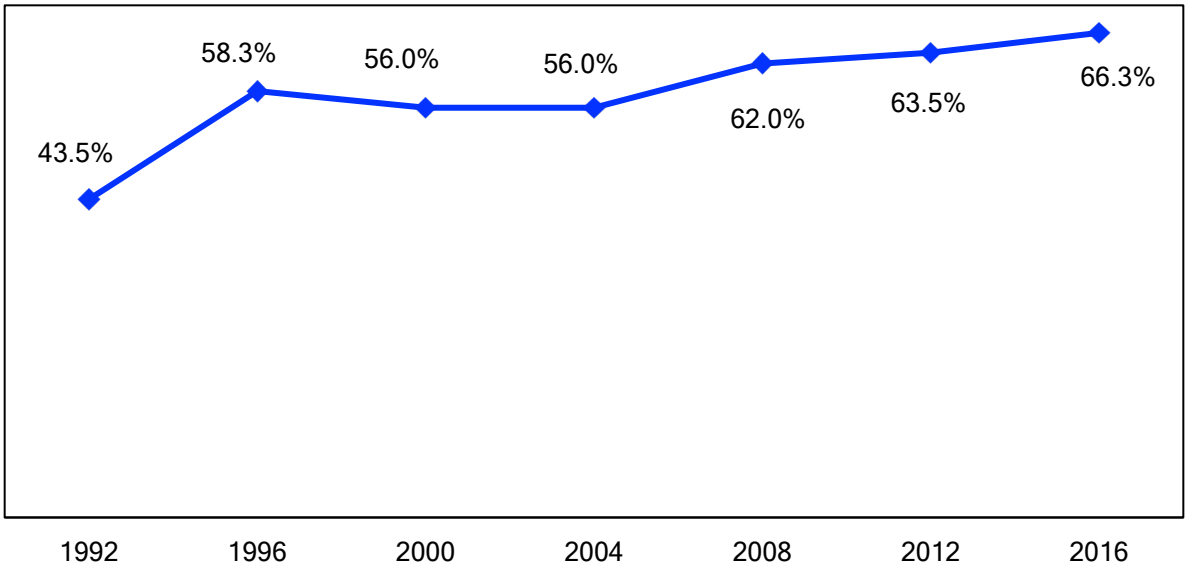

[2] Consulte "El dilema de la inscripción de los votantes latinos", Informe 1 de CLACLS-CNN en Español en http://clacls.gc.cuny.edu/files/2016/01/CLACLS-CNNe-Report-1-The-Latino-Voter-Registration-Dilemma.pdf

Aun así, la tasa de participación de los votantes o el porcentaje de los votantes elegibles que realmente votaron en 2008 y 2008 fueron sustancialmente más bajos entre los latinos al 55 % en 2008 y 54 % en 2012 que el aproximadamente 66 % de blancos y negros no hispanos que votaron en 2012. Sin embargo, hubo una mejora extraordinaria en las tasas de participación entre los latinos desde el sombrío 37 % en 1992 e incluso el bajo 46 % en 2004, que se encontraba por debajo del promedio nacional del 48 % en ese año. Sobre la base de las tasas de aumento anteriores, el CLACLS prevé que el 56 % del electorado latino votará en noviembre de 2016. (Ver gráfica 6).

Una vez que los latinos estuvieron inscritos para votar, votaron a tasas altas en Nueva York: 85 % en 1992 y 85 % en 2012. El CLACLS prevé que alrededor del 84 % de todos los votantes latinos inscritos emitirá votos en noviembre de 2016. (Ver gráfica 7).

Debido al aumento demográfico y a las tasas más altas de inscripción y participación de los votantes, los latinos en Nueva York han aumentado consistentemente como un porcentaje de todos los votantes que han emitido votos del 5 % en 1992 al 11 % en 2012. Basado en las tasas de aumento anteriores, el CLACLS prevé que en Nueva York representarán el 12,4 % de todos los votos a ser emitidos en noviembre de 2016. (Ver gráfica 8).

Gráfica 6
Porcentaje del electorado latino en el estado de Nueva York que vota en las elecciones presidenciales, 1992-2016

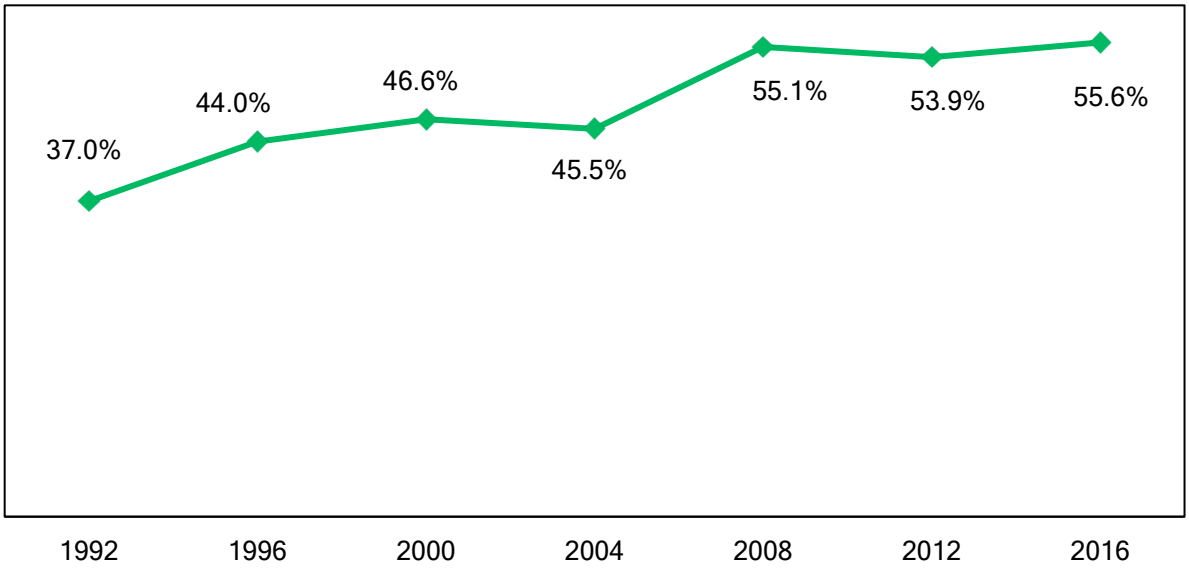

Gráfica 7
Porcentaje del electorado latino inscrito en el estado de Nueva York que vota en las elecciones presidenciales, 1992-2016

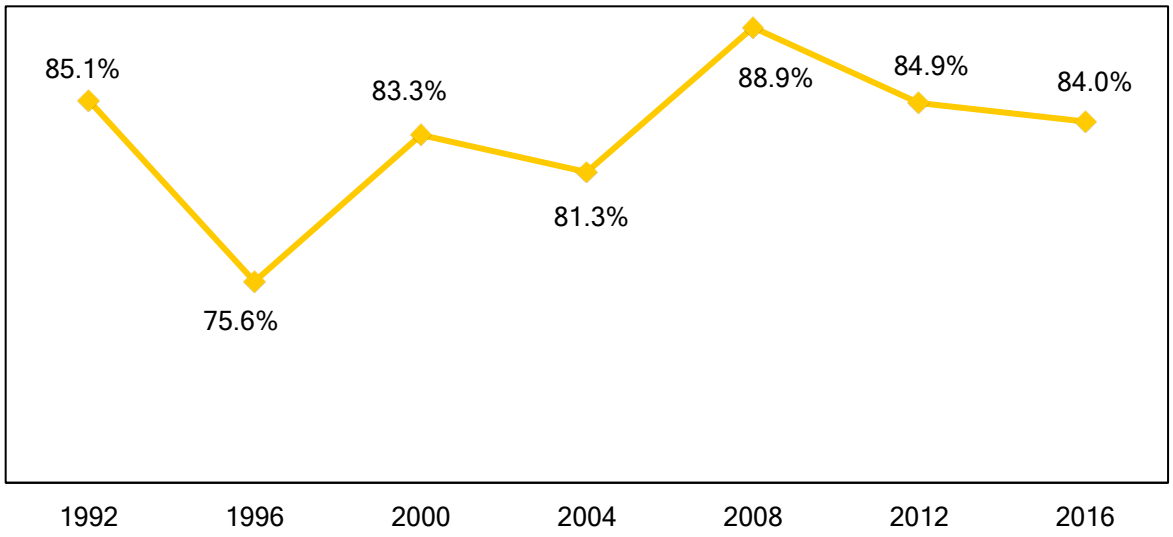

Gráfica 8
Latinos como porcentaje de todos los votos emitidos en el estado de Nueva York en las elecciones presidenciales, 1992-2016

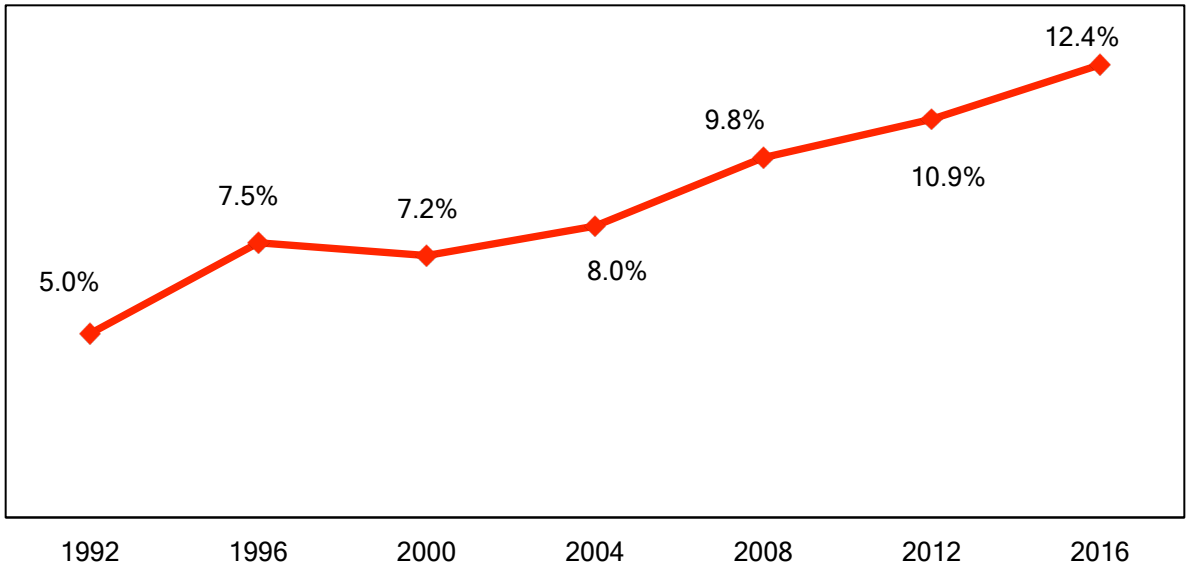

El aumento gradual en las tasas de inscripción de votantes latinos y en el incremento correspondiente en el porcentaje del electorado latino en el estado de Nueva York que votó en las elecciones presidenciales de 2008 y 2012 pueden estar relacionados con tres factores. Lo primero, que no se puede medir por ningún dato existente, es el entusiasmo por la candidatura de Obama.

El segundo factor es un aumento muy claro en el nivel educativo alcanzado del electorado latino del estado de Nueva York. Es importante tomar nota de esto debido a que existe una correlación muy clara entre los niveles educativos alcanzados más altos y las tasas de participación de los votantes. No hay datos específicos para los latinos, pero en 2012 el 53 % de los graduados de la escuela secundaria en el electorado a nivel nacional votó en la elección presidencial de los Estados Unidos, en comparación con el 75 % de quienes poseían una licenciatura y el 81 % de quienes poseían un título avanzado. (Ver gráfica 9).

Los datos del electorado latino en el estado de Nueva York de 25 años o más indican que en 1990 el 47 % no había completado la escuela secundaria y solo el 10 % había alcanzado un título de licenciatura o superior. Para 2014, la tasa de graduación no perteneciente a la escuela secundaria entre los potenciales votantes latinos había caído al 25 %, mientras que la tasa de graduación de la universidad se había más que duplicado al 22 %. (Ver tabla 3 y gráfica 10). Con toda probabilidad, un electorado latino mejor educado fue importante para explicar el aumento de las tasas de participación de los votantes encontrado en 2008 y 2012.

Gráfica 9
Porcentaje del electorado elegible en los Estados Unidos que votó en la elección presidencial de 2012 por nivel educativo obtenido

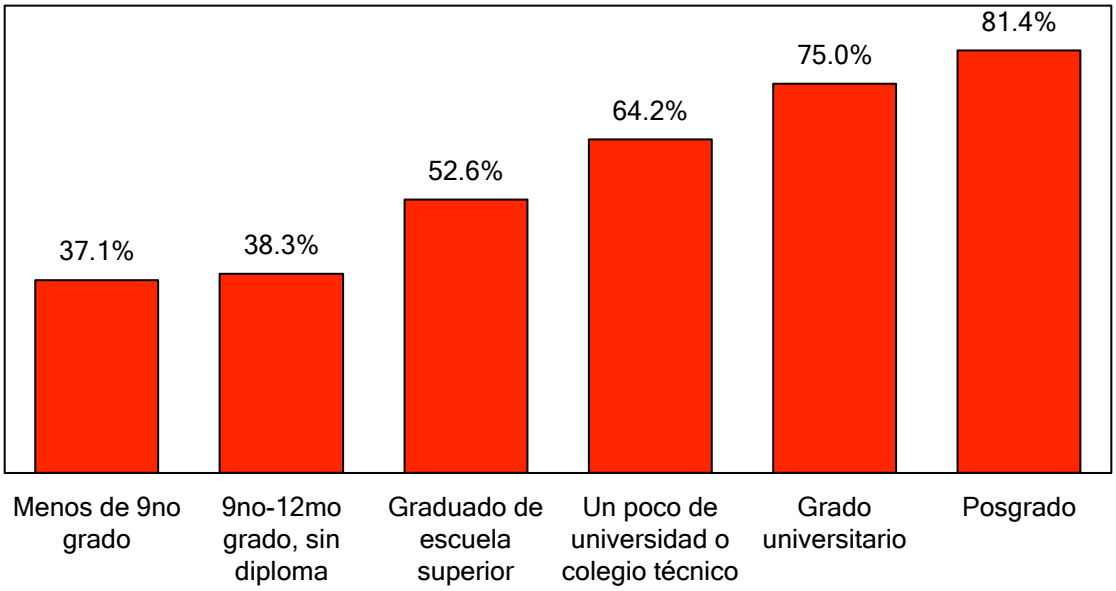

Gráfica 10
Extremos de nivel educativo alcanzado del electorado latino en el estado de Nueva York, 1990-2014

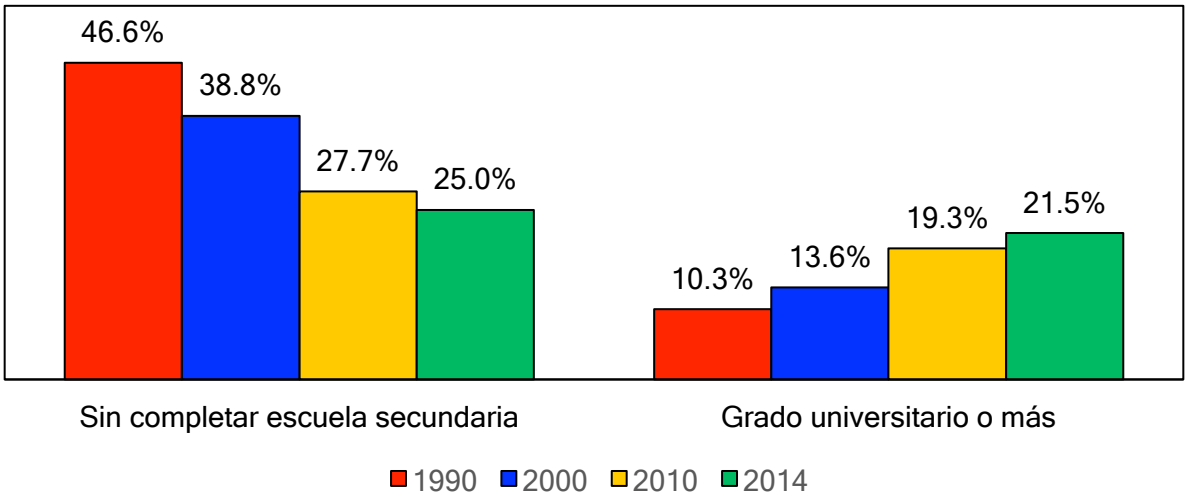

Tabla 3
Nivel educativo del electorado latino del estado de Nueva York, 1990-2014
(población de 25 años de edad o más)

	1990	2000	2010	2014
No graduado de escuela superior	46.6%	38.8%	27.7%	25.0%
Graduado de escuela superior	23.9%	24.3%	25.9%	26.7%
Un poco de universidad, sin grado	14.6%	17.2%	19.1%	18.3%
Grado de técnico superior	4.7%	6.1%	8.0%	8.5%
Grado universitario o más	10.3%	13.6%	19.3%	21.5%
Total	100.0%	100.0%	100.0%	100.0%

El tercer factor que podría explicar el aumento de las tasas de inscripción y de votación para los latinos en el estado de Nueva York en 2008 y 2012 fue la maduración de la población latina. Está muy claro que los latinos de mayor edad se inscriben y votan a tasas más altas que los latinos más jóvenes. No hay datos disponibles a nivel estatal, pero a nivel nacional solo el 34 % de los latinos elegibles entre 18 y 24 años votaron en 2012, en comparación con el 47 % entre 25 y 44 años; el 56 % entre 45 y 64 años; el 61 % entre 65 y 74; y el 59 % en mayores de 75. (Ver tabla 4).

Tabla 4
Porcentaje del electorado latino inscrito
en el estado de Nueva York que votó en la
elección presidencial de 2012 por edad

	% del electorado inscrito	% del electorado que votó
18-24	45.3%	34.2%
25-44	59.1%	46.6%
45-64	64.6%	55.6%
65-74	68.4%	60.7%
75 +	67.8%	58.8%
Total	58.7%	48.0%

Si bien el porcentaje del electorado latino entre 18 y 24 años no cambió en el estado de Nueva York entre 1990 y 2014, la porción de potenciales votantes entre 25 y 44 declinó del 47 % al 38 % del total. Durante el mismo período, el electorado latino de más de 45 años aumentó del 34 % al 43 % de todos los potenciales votantes latinos. El hecho de que el electorado haya madurado también puede ser un factor que ayuda a explicar el aumento de las tasas de inscripción y votación en 2008 y 2012.

Tabla 5
Agrupación por edad del electorado latino en el
estado de Nueva York State, 1990 -2014 (en porcientos)

	1990	2000	2010	2014
18-24	19.2%	16.7%	18.9%	18.7%
25-44	47.1%	45.2%	38.4%	38.2%
45-64	25.2%	27.2%	30.3%	29.9%
65-74	5.5%	6.6%	7.3%	7.8%
75+	3.0%	4.3%	5.0%	5.4%
Total	100.0%	100.0%	100.0%	100.0%

Expansión demográfica y el crecimiento del electorado latino en Nueva Jersey, 1990- 2014

En paralelo con el proceso demográfico en Nueva York, la población y el electorado latino de Nueva Jersey también se expandió de manera dinámica entre 1990 y 2014. Había alrededor de 720,000 latinos viviendo en el estado en 1990, que representaban el 9 % de la población, y esto aumentó a 1,8 millones y el 20 % de los residentes de Nueva Jersey en 2014. (Ver gráfica 11). Durante el mismo período, el electorado latino aumentó del 6 % al 14 % de todos los votantes elegibles en el estado. (Ver gráfica 12).

Con la excepción del condado de Camden, que alberga el 4,7 % del electorado latino del estado, la mayoría de los latinos elegibles para votar en 2014 estaban agrupados en condados cercanos a la Ciudad de Nueva York, tal como se indica en el mapa 2. Los condados de Hudson, Passaic, Bergen, Essex, Middlesex y Union representaban alrededor del 70 % de todos los potenciales votantes latinos en el estado en 2014.

Gráfica11
La población latina en Nueva Jersey, 1990-2014

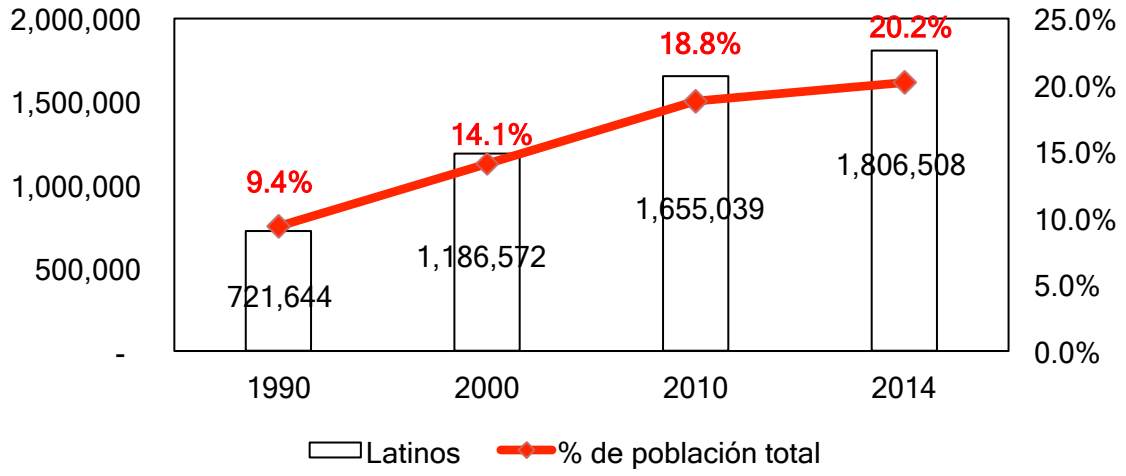

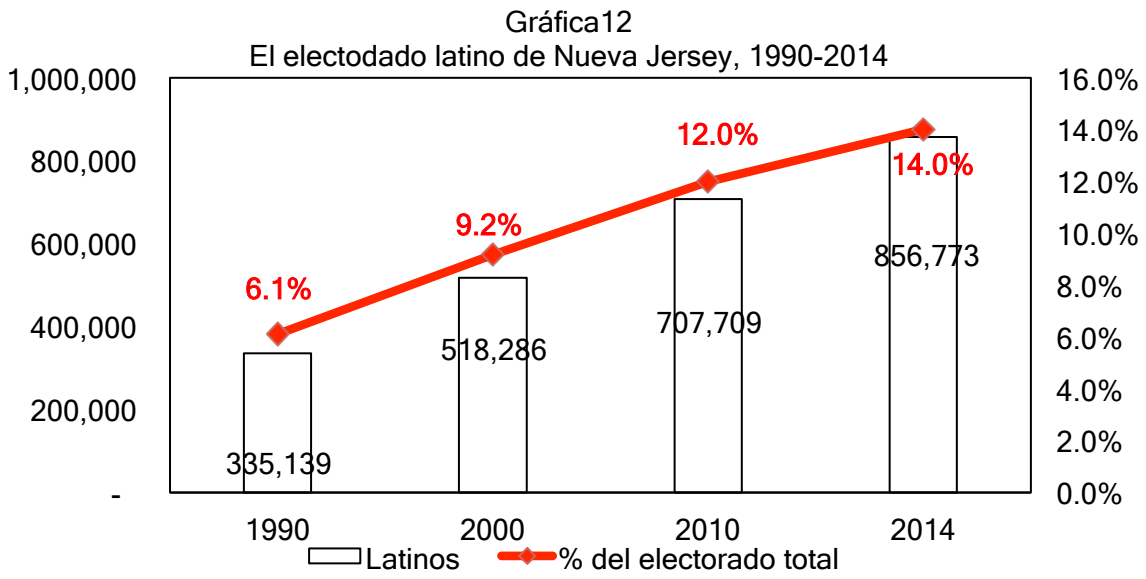
Gráfica12
El electodado latino de Nueva Jersey, 1990-2014
1,000,000
800,000
600,000
400,000
200,000
-
16.0%
14.0%
12.0%
10.0%
8.0%
6.0%
4.0%
2.0%
0.0%
6.1%
9.2%
12.0%
14.0%
335,139
518,286
707,709
856,773
1990
2000
2010
2014
Latinos
% del electorado total

Mapa 2
Electorado latino de Nueva Jersey por condados más grandes
(como porcentaje del electorado latino total)

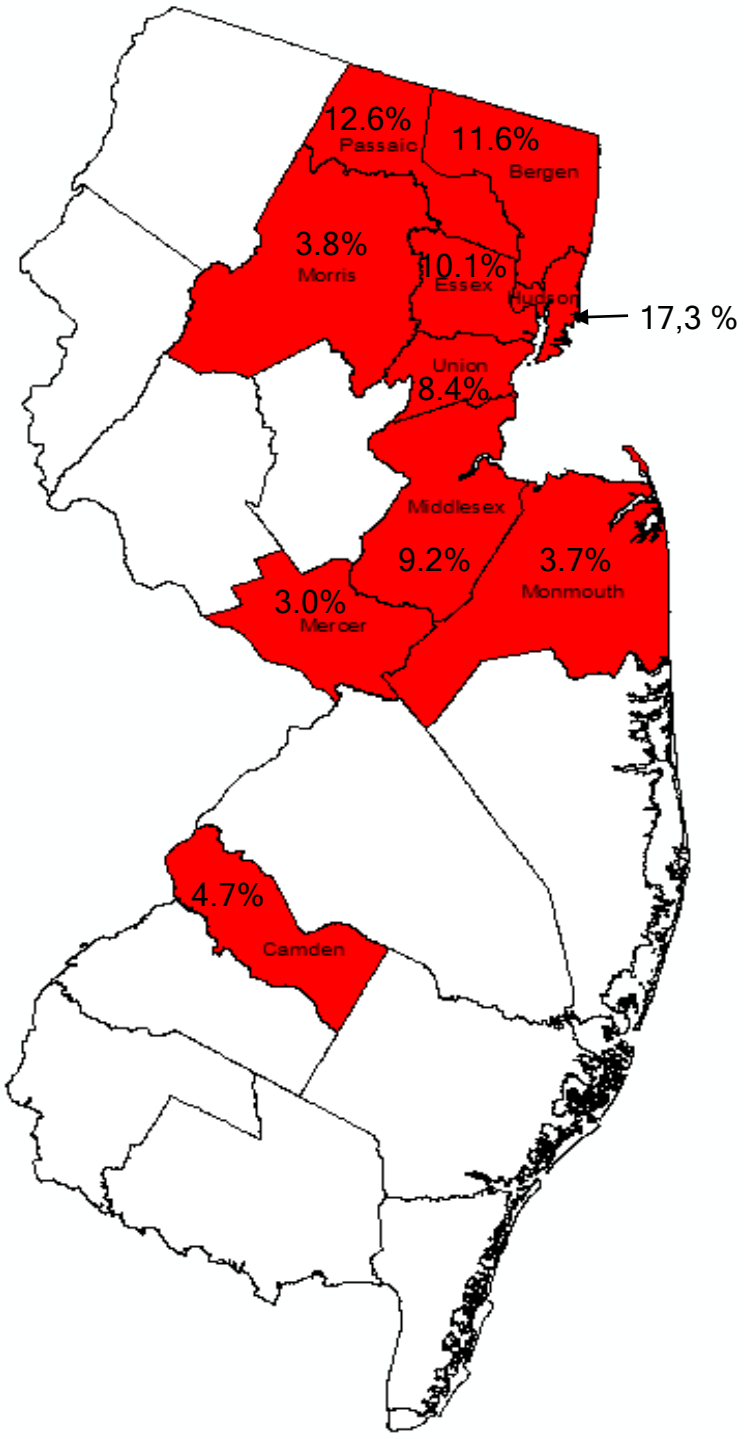

Si bien los puertorriqueños en Nueva Jersey continuaron siendo el grupo poblacional latino más grande y han aumentado de 311.000 en 1990 a casi 510.000 en 2014, su porcentaje relativo de todos los latinos en el estado cayó del 43 % al 28 % durante el mismo período. Los mexicanos se transformaron en el segundo mayor subgrupo nacional de latinos, con un aumento de su población de solo 33.000 en 1990 a más de 260.000 en 2014 y el 15 % de los latinos en el estado. Los dominicanos, los ecuatorianos y los colombianos fueron las siguientes mayores nacionalidades. (Ver gráfica 13 y tabla 6).

Gráfica 13
La población latina de Nueva Jersey por nacionalidades principales , 1990-2014
(como porcentaje de la población total latina)

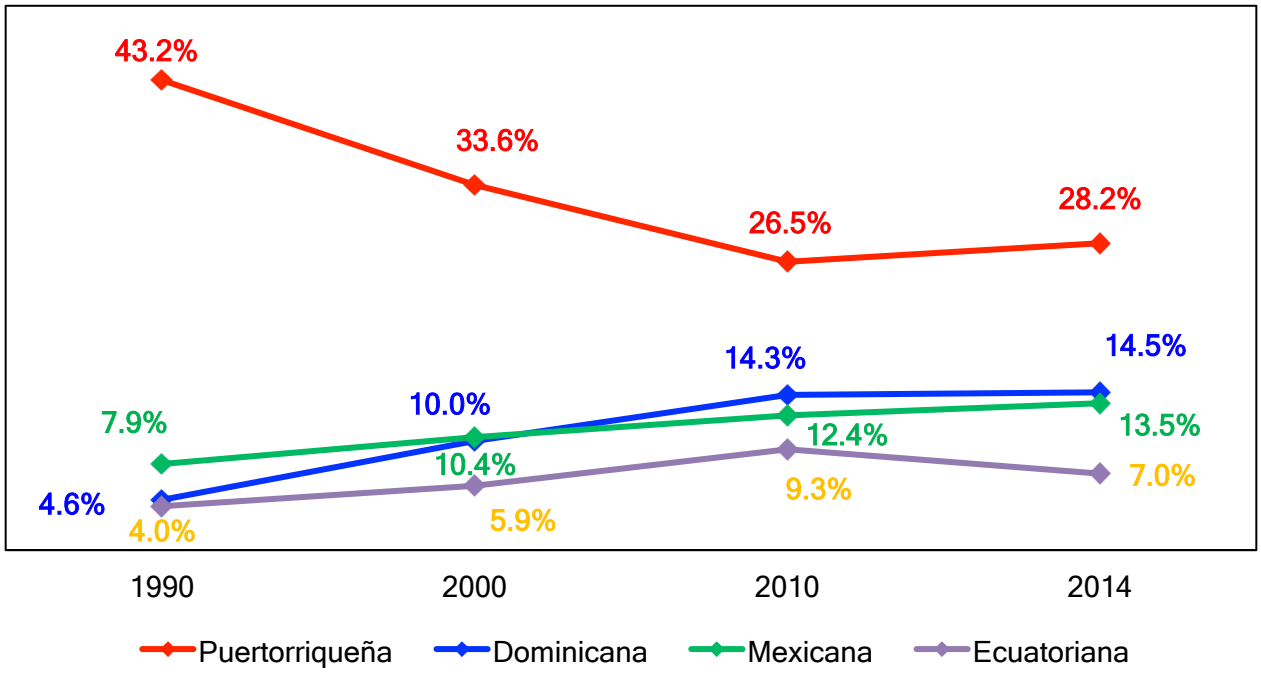

Sin embargo, los puertorriqueños continuaron siendo la nacionalidad latina más poderosa desde un punto de vista político, a pesar de que su participación general del electorado latino de Nueva Jersey cayó del 59 % en 1990 al 41 % en 2014. Los mexicanos, a pesar de ser el segundo grupo más grande a nivel demográfico, fueron predominantemente menores de 18 años o nacidos en el extranjero sin ciudadanía y, de esta manera, conformaban solo el 6,5 % de los votantes latinos elegibles de Nueva Jersey. Los dominicanos eran el segundo grupo más grande de potenciales votantes latinos en 2014 al 14 % de todos los latinos. (Ver gráfica 14 y tabla 7).

Tabla 6
La población latina en Nueva Jersey por nacionalidad, 1990-2014

	Population				Percentage of Total			
	1990	2000	2010	2014	1990	2000	2010	2014
Puertorriqueña	311,768	398,143	437,863	509,535	43.2%	33.6%	26.5%	28.2%
Dominicana	33,253	119,173	236,248	261,665	4.6%	10.0%	14.3%	14.5%
Mexicana	56,939	122,927	204,838	244,049	7.9%	10.4%	12.4%	13.5%
Ecuatoriana	29,022	70,398	153,636	126,732	4.0%	5.9%	9.3%	7.0%
Salvadoreña	53,772	88,361	102,590	109,817	7.5%	7.4%	6.2%	6.1%
Colombiana	27,079	57,924	101,958	92,756	3.8%	4.9%	6.2%	5.1%
Hondureña	18,731	36,759	63,969	90,262	2.6%	3.1%	3.9%	5.0%
Guatemalteca	89,979	86,431	94,976	89,633	12.5%	7.3%	5.7%	5.0%
Peruana	6,630	24,481	48,954	58,658	0.9%	2.1%	3.0%	3.2%
Cubana	7,174	24,639	42,687	47,108	1.0%	2.1%	2.6%	2.6%
Otros latinos	12,653	27,287	44,117	44,551	1.8%	2.3%	2.7%	2.5%
Panameña	5,394	16,223	23,048	25,194	0.7%	1.4%	1.4%	1.4%
Argentina	32,095	60,161	18,905	24,016	4.4%	5.1%	1.1%	1.3%
Brasileña	5,667	7,350	10,194	18,836	0.8%	0.6%	0.6%	1.0%
Venezolana	10,513	13,251	24,023	14,732	1.5%	1.1%	1.5%	0.8%
Chilena	3,564	7,038	11,425	13,733	0.5%	0.6%	0.7%	0.8%
Costarricense	5,925	9,102	10,300	12,677	0.8%	0.8%	0.6%	0.7%
Nicaragüense	4,899	7,491	11,131	9,443	0.7%	0.6%	0.7%	0.5%
Uruguaya	4,147	5,040	9,788	7,159	0.6%	0.4%	0.6%	0.4%
Paraguaya	575	799	1,713	2,454	0.1%	0.1%	0.1%	0.1%
Boliviana	1,555	2,190	2,504	2,293	0.2%	0.2%	0.2%	0.1%
Sudamericana	101	862	172	1,122	0.0%	0.1%	0.0%	0.1%
Centroamericana	209	542	-	83	0.0%	0.0%	0.0%	0.0%
Total	721,644	1,186,572	1,655,039	1,806,508	100.0%	100.0%	100.0%	100.0%

Gráfica 14
El electorado latino de Nueva Jersey por nacionalidades principales,
1990-2014 (como porcentaje del electorado total latino)

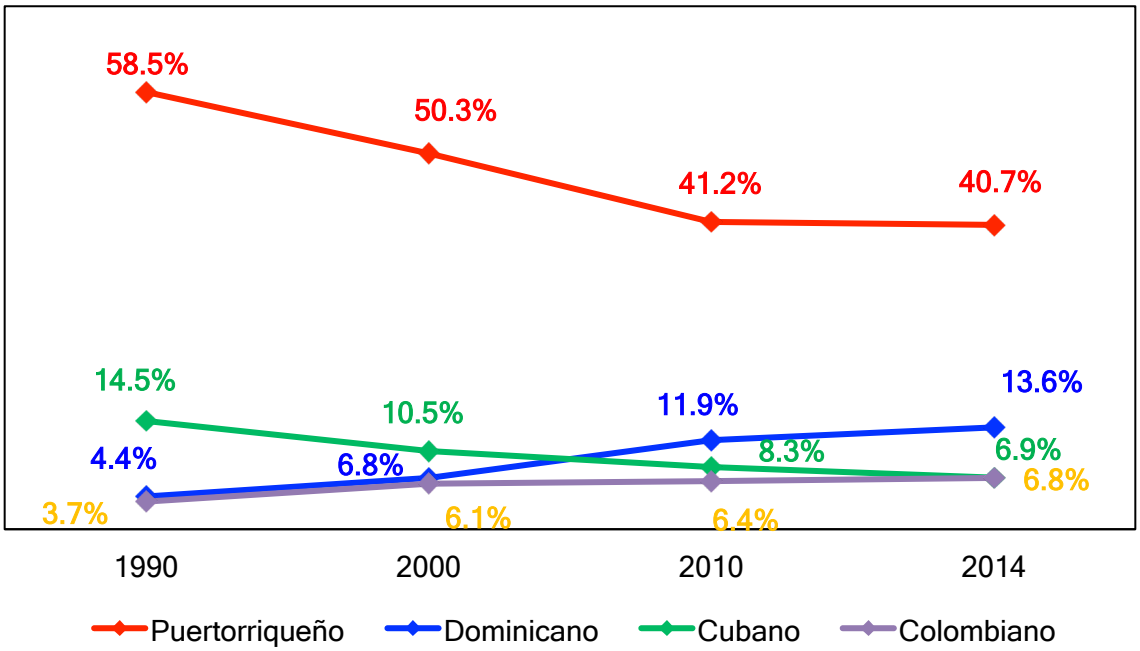

Tabla 7
El electorado latino en Nueva Jersey por nacionalidad, 1990-2014

	Población				Porcentaje del total			
	1990	2000	2010	2014	1990	2000	2010	2014
Puertorriqueño	196,050	260,676	291,379	349,029	58.5%	50.3%	41.2%	40.7%
Dominicano	14,635	35,450	84,177	116,792	4.4%	6.8%	11.9%	13.6%
Cubano	48,682	54,303	59,067	59,167	14.5%	10.5%	8.3%	6.9%
Colombiano	12,262	31,466	45,549	58,655	3.7%	6.1%	6.4%	6.8%
Mexicano	12,156	23,358	37,900	55,599	3.6%	4.5%	5.4%	6.5%
Ecuatoriano	7,003	20,730	45,050	48,645	2.1%	4.0%	6.4%	5.7%
Peruano	6,847	17,907	42,023	37,970	2.0%	3.5%	5.9%	4.4%
Salvadoreño	3,411	8,710	18,979	26,369	1.0%	1.7%	2.7%	3.1%
Brazileño	3,174	5,993	12,525	16,183	0.9%	1.2%	1.8%	1.9%
Hondureño	1,722	6,297	10,023	15,282	0.5%	1.2%	1.4%	1.8%
Otros latinos	12,814	21,896	9,504	13,654	3.8%	4.2%	1.3%	1.6%
Guatemalteco	1,270	4,729	7,728	13,373	0.4%	0.9%	1.1%	1.6%
Argentino	4,495	6,863	11,382	8,846	1.3%	1.3%	1.6%	1.0%
Venezolano	1,199	2,205	5,232	7,025	0.4%	0.4%	0.7%	0.8%
Costarricense	1,184	3,352	6,096	6,771	0.4%	0.6%	0.9%	0.8%
Uruguayo	1,701	3,775	2,891	6,026	0.5%	0.7%	0.4%	0.7%
Chileno	2,126	3,876	4,933	6,000	0.6%	0.7%	0.7%	0.7%
Nicaragüense	853	2,121	4,528	4,570	0.3%	0.4%	0.6%	0.5%
Panameño	2,398	3,035	6,778	4,185	0.7%	0.6%	1.0%	0.5%
Boliviano	589	718	654	1,446	0.2%	0.1%	0.1%	0.2%
Paraguayo	382	309	1,139	584	0.1%	0.1%	0.2%	0.1%
Sudamericano	16	379	172	519	0.0%	0.1%	0.0%	0.1%
Centroamericano	170	138	-	83	0.1%	0.0%	0.0%	0.0%
Total	335,139	518,286	707,709	856,773	100.0%	100.0%	100.0%	100.0%

Patrones de inscripción y votación entre latinos en Nueva Jersey, 1992-2016

Las tasas de inscripción de votantes latinos fueron más bajas en Nueva Jersey que en Nueva York en las elecciones presidenciales de 2008 y 2012 y, a causa de esto, las tasas generales de participación de los votantes latinos también fueron más bajas. En 2008, el 61 % de los latinos en el estado se inscribió para votar, ligeramente más que el promedio nacional del 59 %; en 2012, esto cayó al 59 %. El CLACLS prevé, basado en las tasas de aumento anteriores, que alrededor del 59 % de los votantes latinos elegibles de Nueva Jersey se inscribirá para la elección presidencial de 2016, un número que se encuentra en conformidad con el promedio nacional para los latinos. (Ver gráfica 15). Debido a esta tasa de inscripción relativamente baja, se prevé que la tasa de participación entre los latinos de Nueva Jersey será de alrededor del 50 % para noviembre de 2016. Los latinos en Nueva Jersey tienen influencia política potencial mucho más allá de la que tienen en la actualidad y esto depende del aumento en la tasa de inscripción. (Ver gráfica 16). Como es el caso a nivel nacional, una vez que los latinos se inscribieron para votar en Nueva Jersey, más del 80 % acudió a las urnas en las elecciones pasadas y el CLACLS prevé que el 83 % de los votantes latinos inscritos emitirá su voto en el estado. (Ver gráfica 17).

Gráfica15
Porcentaje del electorado latino de Nueva Jersey inscrito para votar en las elecciones presidenciales, 1992-2016

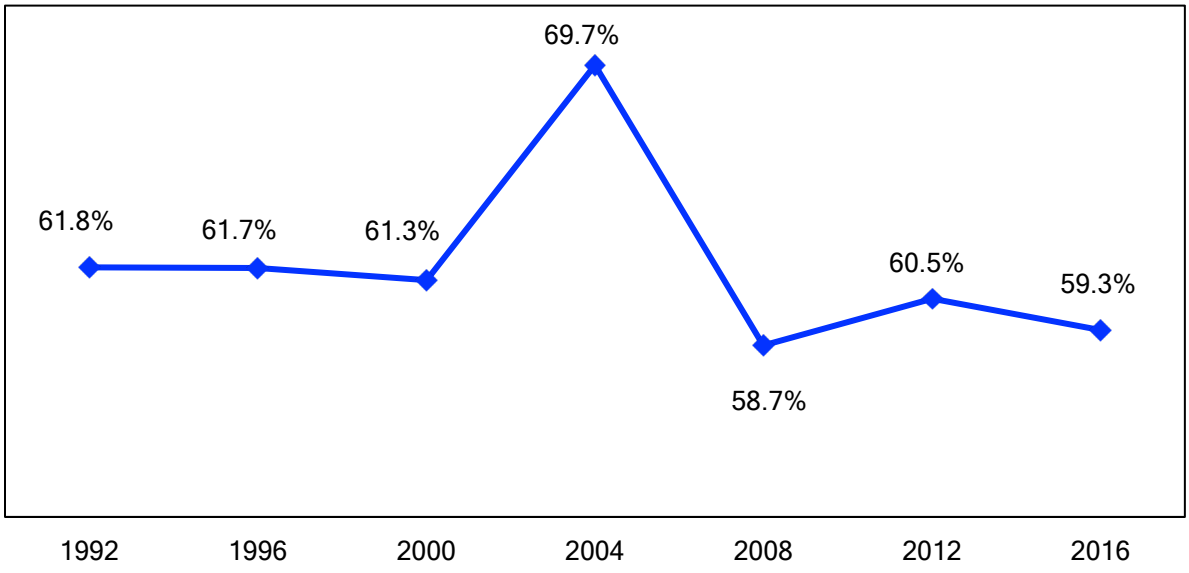

Gráfica16
Porcentaje del electorado latinos de Nueva Jersey que vota en las elecciones presidenciales, 1992-2016

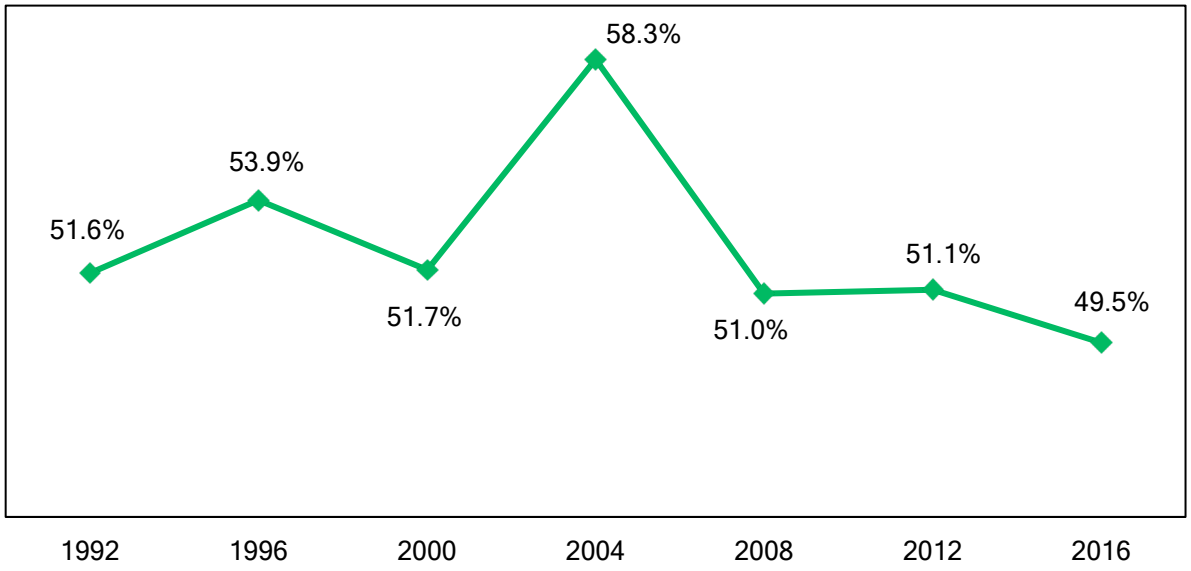

Gráfica 17
Porcentaje del electorado latino inscrito en en Nueva Jersey que votó en las elecciones presidenciales,1992-2016

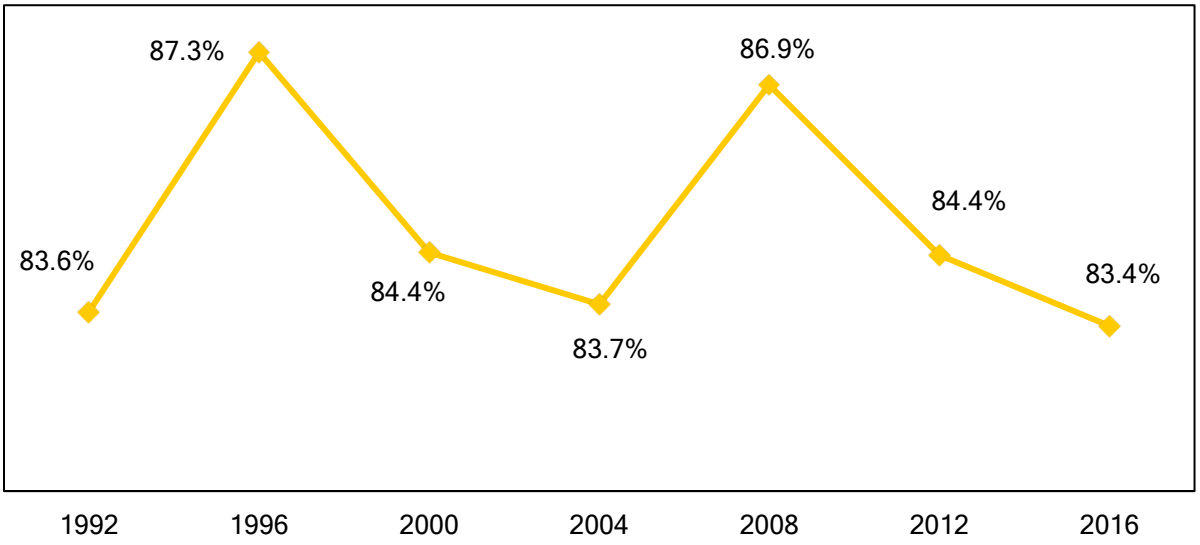

A pesar de las bajas tasas de inscripción electoral, los latinos han aumentado su presencia en las elecciones presidenciales a causa del aumento demográfico notado anteriormente. En 1992, el 5 % de todos los votantes eran latinos en Nueva Jersey y esto aumentó al 11 % en 2012. El CLACLS prevé que los votantes latinos conformarán cerca del 13 % de todos los votantes en noviembre de 2016. (Ver gráfica 18).

Gráfica 18
Latinos como porcentaje de todos los votos emitidos en Nueva Jersey en las elecciones presidenciales, 1992-2016

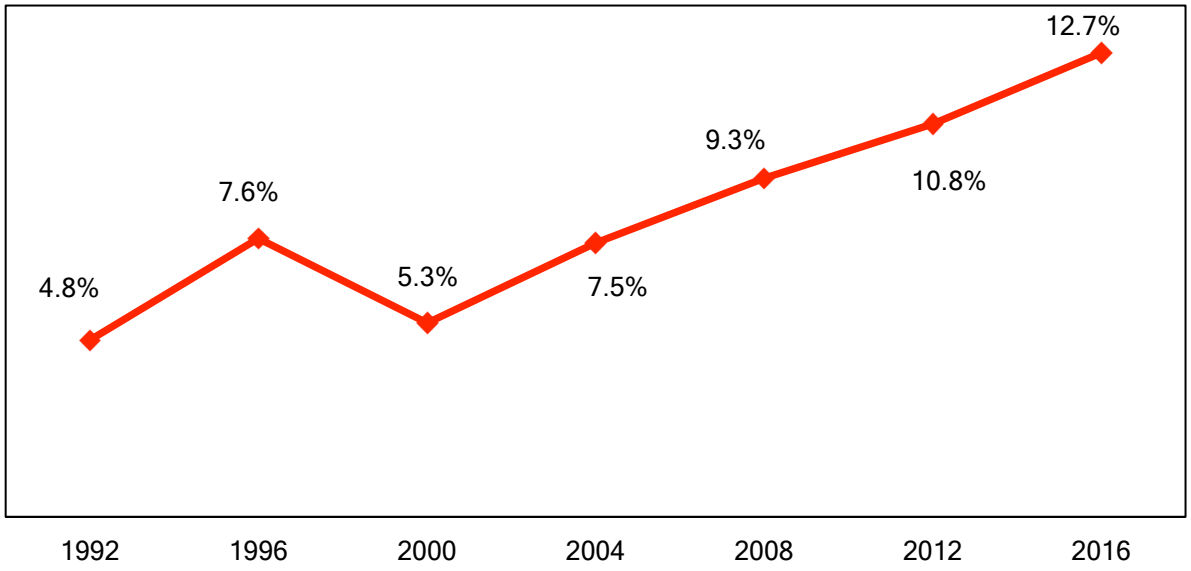

Es curioso que en Nueva Jersey se encontraran los mismos patrones con respecto a la educación alcanzada entre los latinos y una estructura de edad cambiante hacia una población votante potencial más madura en comparación con el proceso indicado previamente para el estado de Nueva York. Sin embargo, parece que en Nueva York un electorado mejor educado y de mayor edad ha producido un aumento en las tasas de inscripción y votación, cosa que no ocurrió en Nueva Jersey. Los datos consultados en este informe no revelaron las razones de dicho hallazgo. Consulte la tabla 8 para la estructura de edad del electorado latino entre 1990 y 2014 y la tabla 9 y la gráfica 19 para los niveles educativos alcanzados.

Tabla 8
Agrupación por edad del electorado latino en
Nueva Jersey, 1990-2014 (en porcentajes)

	1990	2000	2010	2014
18-24	19.7%	17.2%	17.2%	18.2%
25-44	50.5%	48.1%	42.5%	38.8%
45-64	23.4%	25.9%	30.0%	31.1%
65-74	4.4%	5.6%	6.2%	7.1%
75+	2.0%	3.2%	4.2%	4.7%
Total	100.0%	100.0%	100.0%	100.0%

Tabla 9
Nivel educativo del electorado latino de Nueva Jersey, 1990-2014
(población de 25 años de edad o más)

	1990	2000	2010	2014
No graduado de escuela superior	42.9%	34.3%	21.6%	20.0%
Graduado de escuela superior	25.9%	27.5%	32.2%	32.0%
Un poco de universidad, sin grado	14.5%	18.6%	19.0%	20.1%
Grado de técnico superior	4.6%	4.7%	6.4%	6.8%
Grado universitario o más	12.2%	14.9%	20.8%	21.2%
Total	100.0%	100.0%	100.0%	100.0%

Gráfica 19
Extremos de nivel educativo alcanzado del electorado latino en Nueva Jersey, 1990-2014

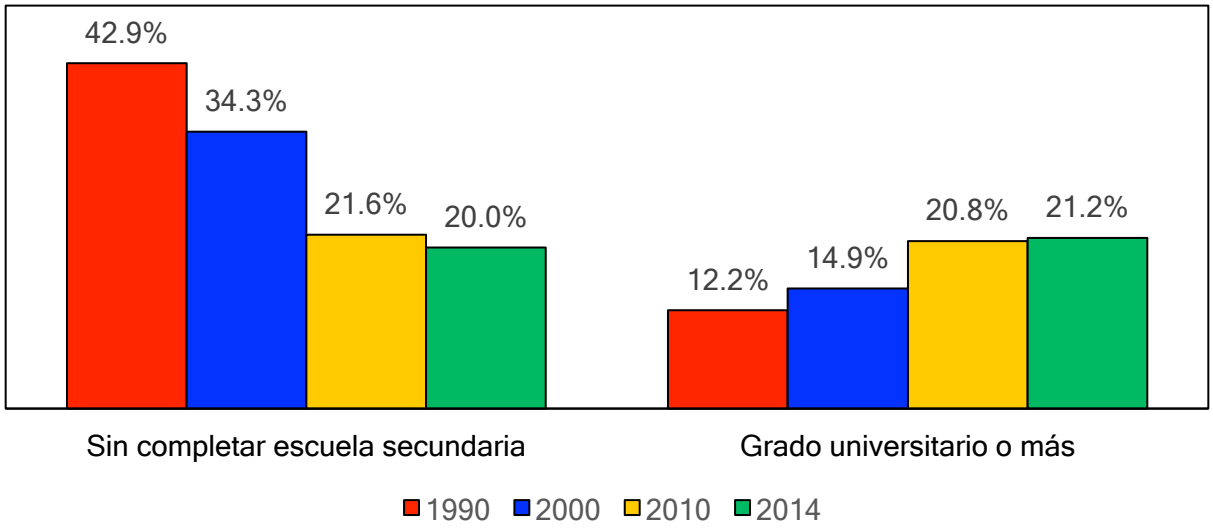

Expansión demográfica y el crecimiento del electorado latino en Connecticut, 1990- 2014

La población de latinos de Connecticut se expandió entre 1990 y 2014 a un ritmo similar al crecimiento de los latinos en Nueva York y Nueva Jersey. En 1990 había alrededor de 205.000 latinos en el estado, lo que representa el 6 % de la población total; para 2014, había más de 565.000 latinos y representaban casi el 16 % de la población del estado. (Ver gráfica 20). El electorado latino en Connecticut creció del 5 % de todos los votantes elegibles en 1990 al 11 % en 2014. (Ver gráfica 21).

Gráfica 20
La población latina en Connecticut, 1990-2014

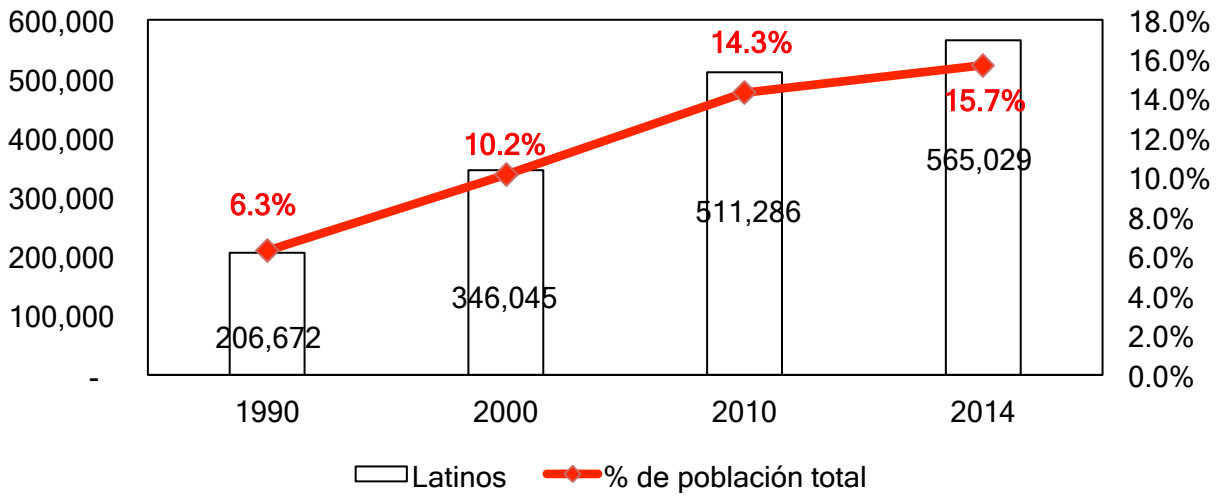

Gráfica 21
El electorado latino en Connecticut, 1990-2014

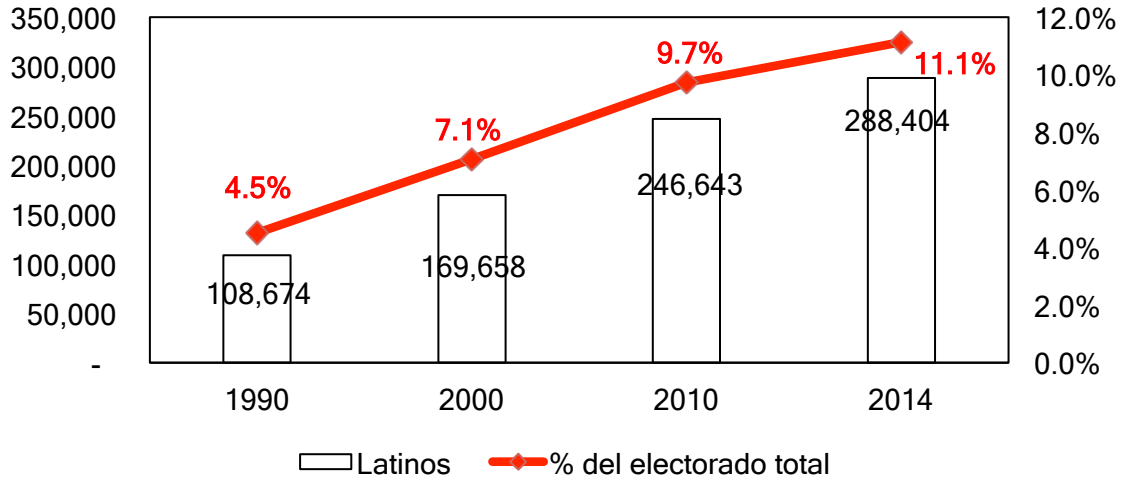

El electorado latino se encontraba fuertemente concentrado en los condados de Fairfield, New Haven y Hartford, donde estaba concentrado el 86 % de los potenciales votantes latinos, tal como se indica en el mapa 3.

El declive de la población puertorriqueña en Connecticut en términos relativos como un porcentaje de todos los latino no fue tan pronunciado como en Nueva York y Nueva Jersey. En 1990, representaban el 69 % de todos los latinos y esto cayó al 53 % en 2014. Entre el electorado del estado, los puertorriqueños eran, con claridad, mucho más dominantes que en Nueva York y Nueva Jersey, ya que conformaban el 68 % de todos los votantes latinos elegibles en 2014, si bien hubo una disminución del 77 % de 1990.

Los mexicanos eran el segundo mayor subgrupo latino en el estado al 10 % de la población en 2014 y 6 % del electorado. Los colombianos eran el tercer grupo más grande. Cabe señalar que los dominicanos tenían una presencia bastante pequeña en Connecticut al 5 % de la población de latinos y 4 % del electorado latino. Esto era mucho menos que lo encontrado en Nueva York o Nueva Jersey. (Ver gráficas 22 y 23 y tablas 10 y 11).

Mapa 3
Electorado latino de Connecticut por condados más grandes
(como porcentaje del electorado latino total)

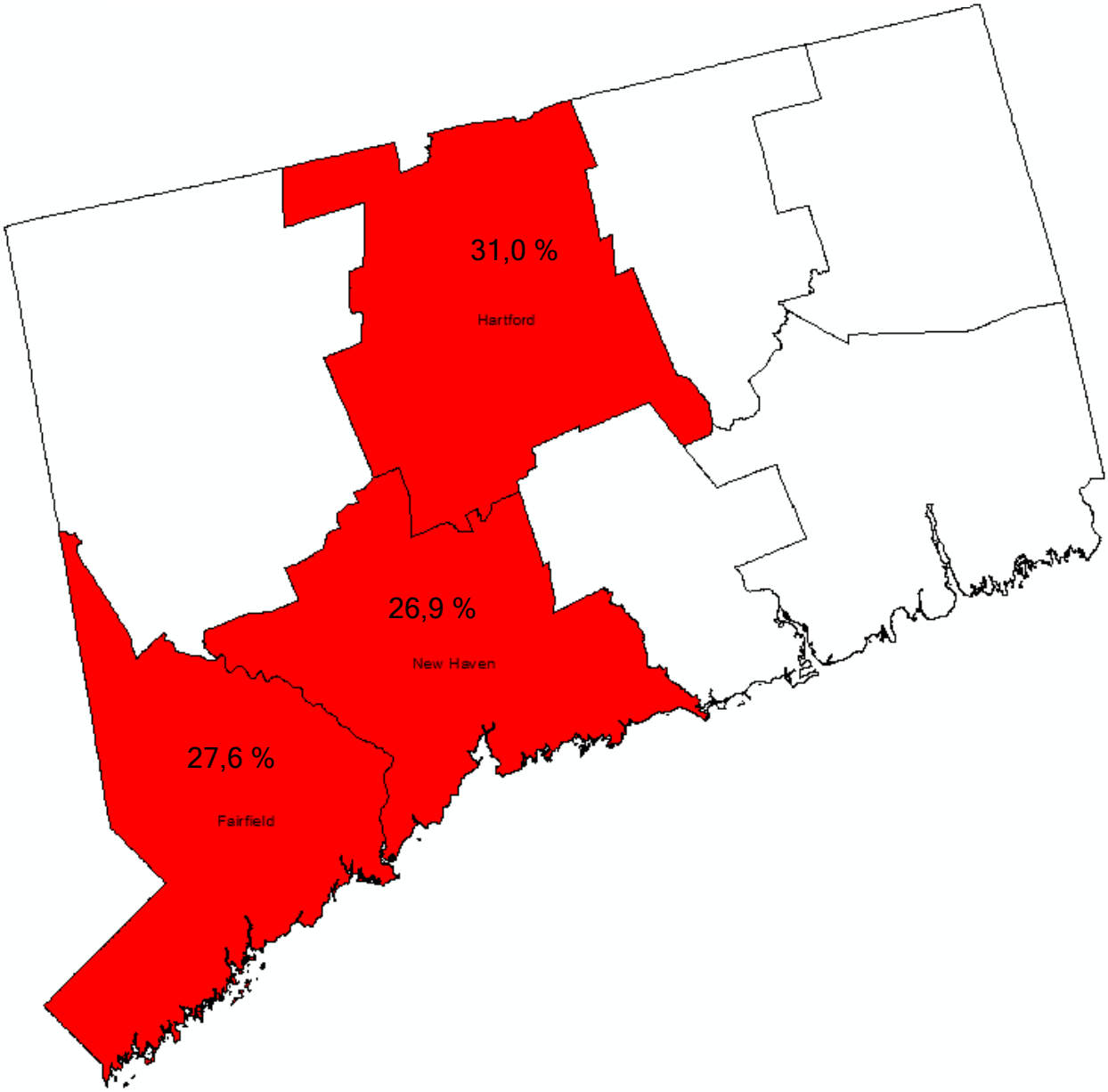

Gráfica 22
La población latina de Connecticut por nacionalidades principales,1990-2014
(como porcentaje de la población total latina)

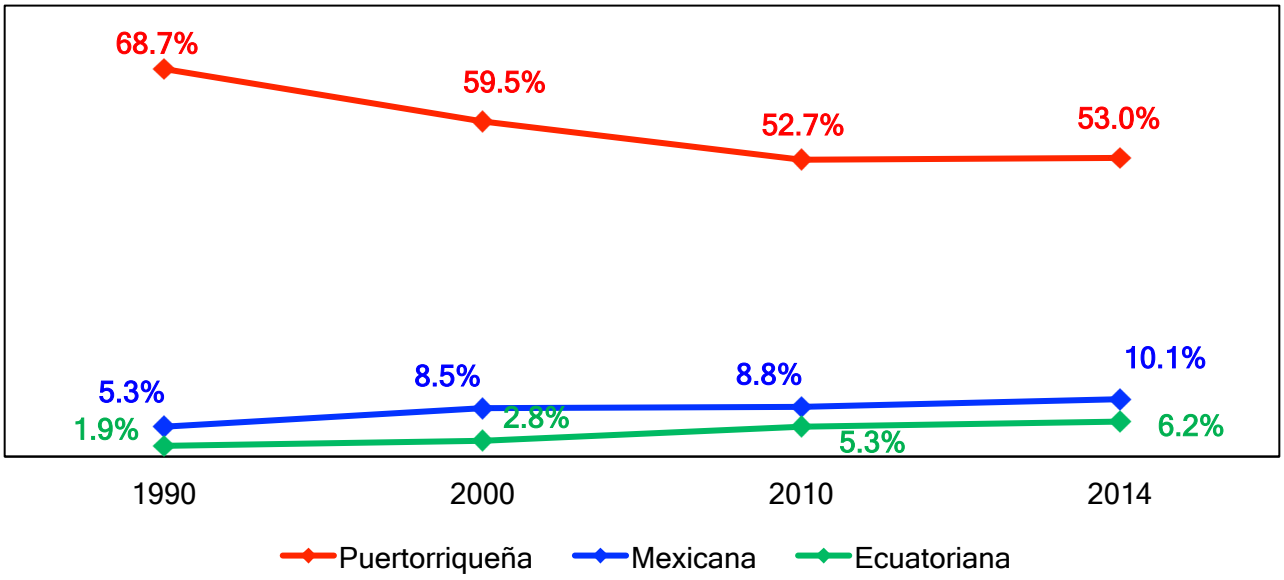

Gráfica 23
El electorado latino de Connecticut por nacionalidades principales, 1990-2014
(como porcentaje del electorado total latino)

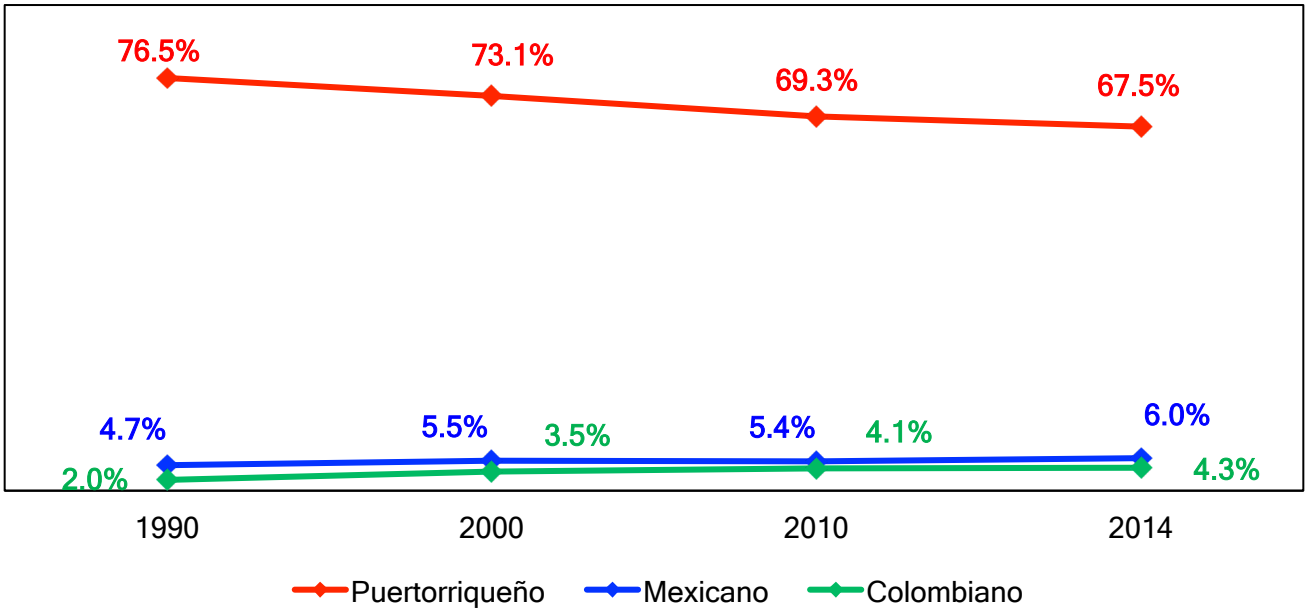

Tabla 10
La población latina en Connecticut por nacionalidad, 1990-2014

	Población				Porcentaje del total			
	1990	2000	2010	2014	1990	2000	2010	2014
Puertorriqueña	142,082	205,751	269,235	299,657	68.7%	59.5%	52.7%	53.0%
Mexicana	10,925	29,547	45,130	57,279	5.3%	8.5%	8.8%	10.1%
Ecuatoriana	3,933	9,685	27,049	34,937	1.9%	2.8%	5.3%	6.2%
Dominicana	4,096	12,908	26,170	29,047	2.0%	3.7%	5.1%	5.1%
Colombiana	7,479	14,966	23,457	25,090	3.6%	4.3%	4.6%	4.4%
Peruana	5,010	8,715	22,010	23,387	2.4%	2.5%	4.3%	4.1%
Guatemalteca	1,254	8,371	21,231	21,397	0.6%	2.4%	4.2%	3.8%
Brasileña	4,509	14,098	25,820	20,794	2.2%	4.1%	5.1%	3.7%
Cubana	6,276	8,237	9,834	8,842	3.0%	2.4%	1.9%	1.6%
Hondureña	1,053	3,178	3,750	8,304	0.5%	0.9%	0.7%	1.5%
Otros latinos	10,635	14,073	5,316	8,037	5.1%	4.1%	1.0%	1.4%
Salvadorreña	1,424	2,928	13,127	6,555	0.7%	0.8%	2.6%	1.2%
Argentina	1,555	2,093	4,394	6,405	0.8%	0.6%	0.9%	1.1%
Costarricense	1,322	2,932	2,271	3,397	0.6%	0.8%	0.4%	0.6%
Sudamericana	-	138	66	3,043	0.0%	0.0%	0.0%	0.5%
Venezolana	1,061	1,628	3,382	2,203	0.5%	0.5%	0.7%	0.4%
Panameña	894	1,332	3,034	1,857	0.4%	0.4%	0.6%	0.3%
Nicaragüense	529	1,158	756	1,565	0.3%	0.3%	0.1%	0.3%
Chilena	1,664	2,773	2,748	1,351	0.8%	0.8%	0.5%	0.2%
Uruguaya	457	800	922	1,159	0.2%	0.2%	0.2%	0.2%
Paraguaya	276	273	197	469	0.1%	0.1%	0.0%	0.1%
Boliviana	238	429	1,387	254	0.1%	0.1%	0.3%	0.0%
Centroamericana	-	32	-	-	0.0%	0.0%	0.0%	0.0%
Total	206,672	346,045	511,286	565,029	100.0%	100.0%	100.0%	100.0%

Tabla 11
El electorado latino en Connecticut por nacionalidad, 1990-2014

	Población				Porcentaje del total			
	1990	2000	2010	2014	1990	2000	2010	2014
Puertorriqueño	83,166	124,044	170,996	194,529	76.5%	73.1%	69.3%	67.5%
Mexicano	5,075	9,408	13,431	17,253	4.7%	5.5%	5.4%	6.0%
Colombiano	2,134	5,959	10,179	12,278	2.0%	3.5%	4.1%	4.3%
Dominicano	1,081	3,412	9,723	11,511	1.0%	2.0%	3.9%	4.0%
Peruano	1,446	3,249	7,942	11,114	1.3%	1.9%	3.2%	3.9%
Ecuatoriano	1,225	2,720	5,033	8,989	1.1%	1.6%	2.0%	3.1%
Brasileño	1,082	2,709	5,275	7,520	1.0%	1.6%	2.1%	2.6%
Cubano	3,740	4,844	6,913	5,090	3.4%	2.9%	2.8%	1.8%
Guatemalteco	228	894	639	3,786	0.2%	0.5%	0.3%	1.3%
Otros latinos	5,928	5,718	2,848	3,211	5.5%	3.4%	1.2%	1.1%
Argentino	796	1,108	2,292	2,487	0.7%	0.7%	0.9%	0.9%
Costarricense	414	1,211	762	1,739	0.4%	0.7%	0.3%	0.6%
Panameño	509	727	811	1,721	0.5%	0.4%	0.3%	0.6%
Sudamericano	-	74	66	1,604	0.0%	0.0%	0.0%	0.6%
Salvadoreño	327	685	3,244	1,503	0.3%	0.4%	1.3%	0.5%
Hondureño	202	503	948	1,181	0.2%	0.3%	0.4%	0.4%
Chileno	507	1,189	1,513	1,001	0.5%	0.7%	0.6%	0.3%
Venezolano	390	395	2,200	854	0.4%	0.2%	0.9%	0.3%
Nicaragüense	210	273	283	445	0.2%	0.2%	0.1%	0.2%
Boliviano	53	266	950	254	0.0%	0.2%	0.4%	0.1%
Uruguayo	116	240	398	244	0.1%	0.1%	0.2%	0.1%
Paraguayo	45	25	197	90	0.0%	0.0%	0.1%	0.0%
Centroamericano	-	5	-	-	0.0%	0.0%	0.0%	0.0%
Total	108,674	169,658	246,643	288,404	100.0%	100.0%	100.0%	100.0%

Patrones de inscripción y votación entre latinos en Connecticut, 1992-2016

Las tasas de inscripción y votación de los latinos eran mucho menores que las encontradas en Nueva York y marginalmente inferiores que las encontradas en Nueva Jersey. Se ajustaban a los promedios nacionales. En 2012, alrededor del 58 % de todos los latinos elegibles estaban inscritos para votar, un ligero aumento del 55 % en 2008. El CLALCS prevé que alrededor del 62 % de los latinos se puede registrar para votar para la elección presidencial de noviembre de 2016. (Ver gráfica 24).

Debido a que las tasas de inscripción fueron tan bajas entre los latinos, solo el 47 % del electorado latino de Connecticut emitió su voto tanto en 2008 como en 2012 y CLACLS prevé que esto podría alcanzar el 48 % en 2016, en conformidad con los promedios nacionales entre los latinos en todas las elecciones presidenciales entre 1992 y 2012. (Ver gráfica 25).

Alrededor del 80 % de los votantes latinos inscritos realmente votó en 2012 pero la tendencia descendiente de 2000 sugiere que solo el 78 % de los latinos inscritos votará en Connecticut en 2016. (Ver gráfica 26).

Gráfica 24
Porcentaje del electorado latino de Connecticut inscrito para votar en las elecciones presidenciales, 1992-2016

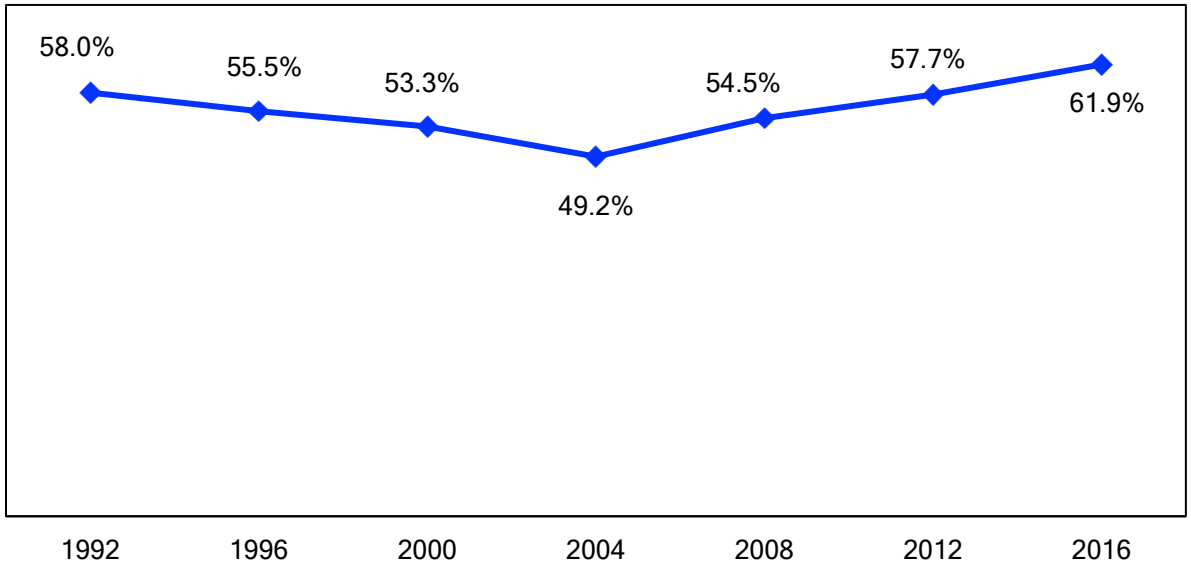

Gráfica 25
Porcentaje del electorado latino de Connecticut que vota en las elecciones presidenciales, 1992-2016

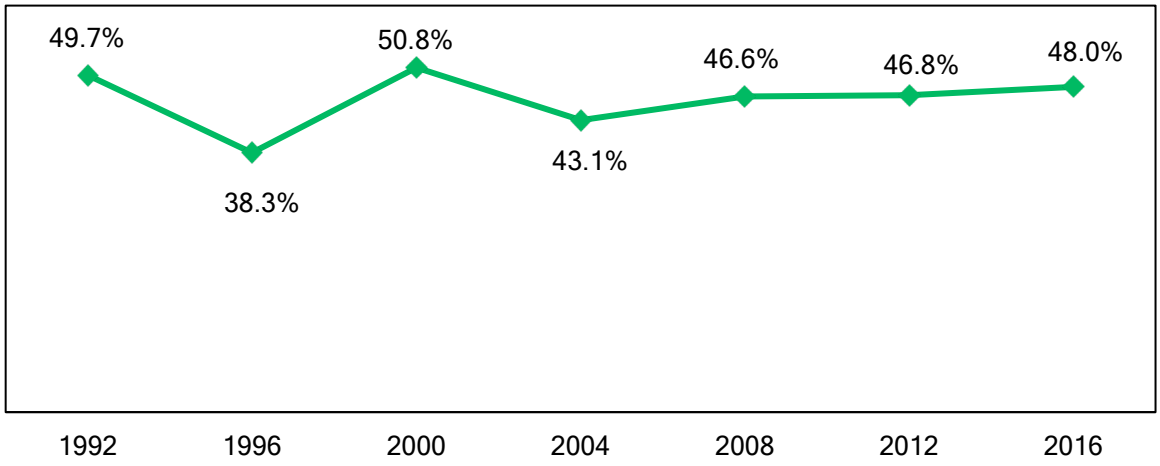

Gráfica 26
Porcentaje del electorado latino inscrito en Connecticut que votó en elecciones presidenciales,1992-2016

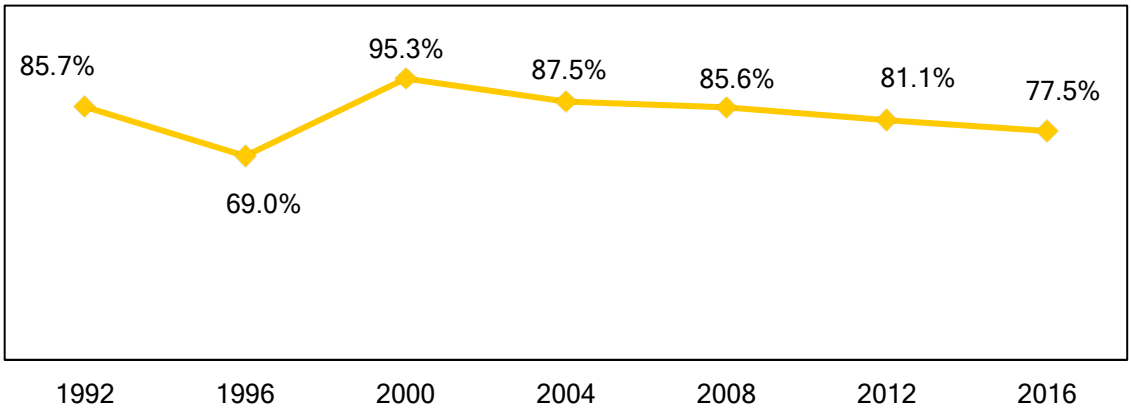

A pesar de las bajas tasas de inscripción y votación, los latinos han aumentado su presencia entre todos los votantes en Connecticut debido a la expansión demográfica. En 1992, los latinos representaban solo el 3 % de todos los votos emitidos en el estado. Esto aumentó al 7 % en 2012 y el CLACLS prevé que esto podría alcanzar el 8 % en 2016. (Ver gráfica 27).

Gráfica 27
Latinos como porcentaje de todos los votos emitidos en Connecticut en las elecciones presidenciales, 1992-2016

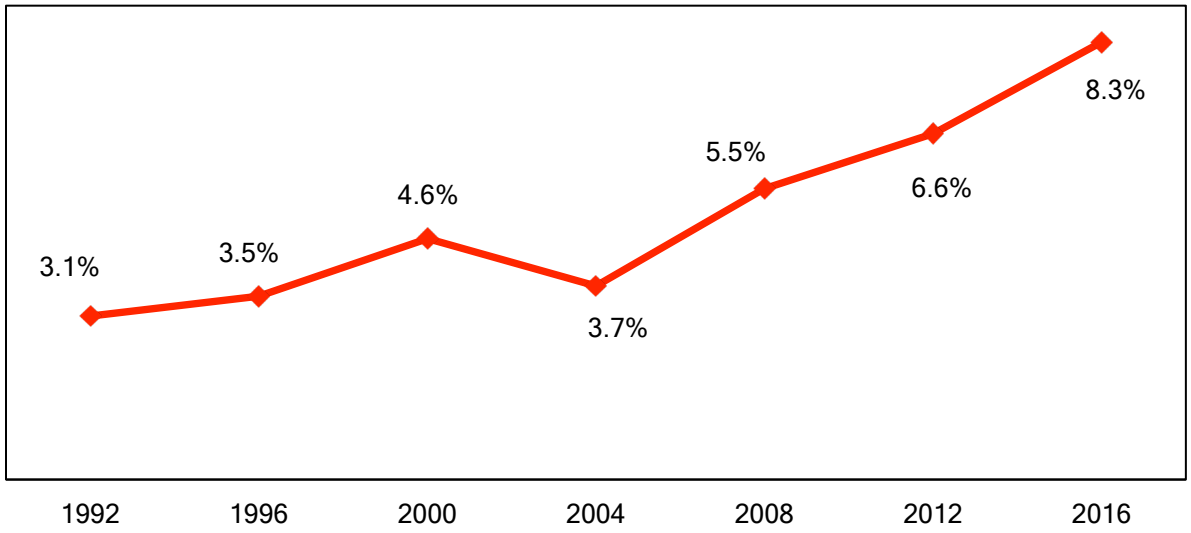

La maduración del electorado latino y la mejora de las tasas de nivel educativo alcanzado en Connecticut no produjeron un aumento en las tasas de inscripción electoral tal como sucedió en el estado de Nueva York y fueron similares al impacto insignificante que estas variables tuvieron en el electorado latino en Nueva Jersey. (Ver tablas 12 y 13 y gráfica 27).

Tabla 12
Agrupación por edad del electorado latino en Connecticut, 1990 -2014 (en porcentajes)

	1990	2000	2010	2014
18-24	23.9%	20.1%	20.0%	20.0%
25-44	52.8%	50.8%	44.7%	41.7%
45-64	18.7%	23.1%	27.6%	29.3%
65-74	3.1%	3.7%	5.4%	6.2%
75+	1.5%	2.3%	2.3%	2.8%
Total	100.0%	100.0%	100.0%	100.0%

Tabla 13
Nivel educativo del electorado latino de Connecticut, 1990-2014
(población de 25 años de edad o más)

	1990	2000	2010	2014
No graduado de escuela superior	47.0%	38.7%	28.5%	22.7%
Graduado de escuela superior	25.3%	28.4%	32.4%	33.0%
Un poco de universidad, sin grado	12.4%	16.1%	19.0%	20.0%
Grado de técnico superior	3.7%	4.7%	5.4%	5.5%
Grado universitario o más	11.6%	12.2%	14.7%	18.9%
Total	100.0%	100.0%	100.0%	100.0%

Gráfica 28
Extremos en el nivel educativo alcanzado del electorado latino de Connecticut,1990-2014

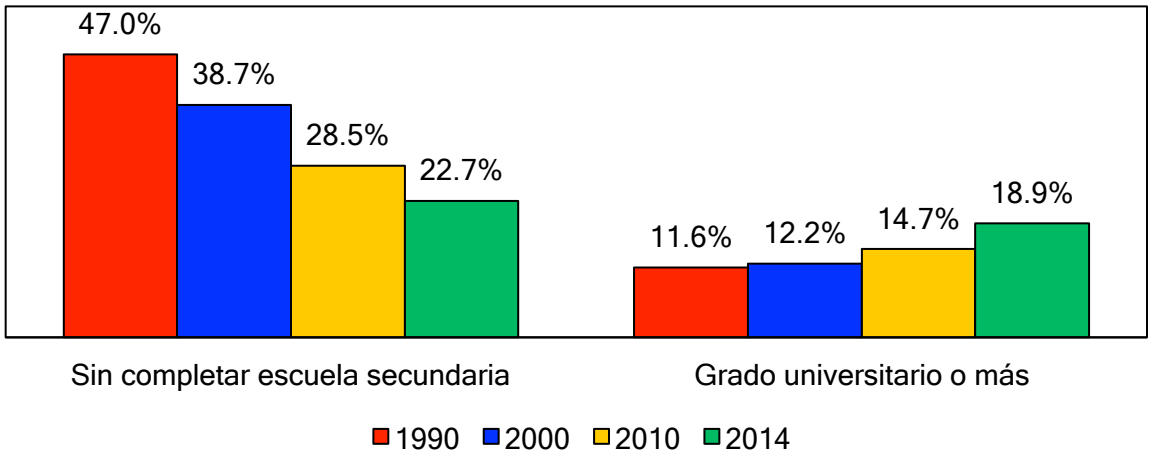

Expansión demográfica y el crecimiento del electorado latino en Pensilvania, 1990-2014

A pesar de que la población de latinos de Pensilvania se cuadruplicó entre 1990 y 2014 de alrededor de 226.000 a 880.000, los latinos en 2014 todavía conformaban una porción mucho más pequeña de la población del estado al 7 % que lo que era el caso en Nueva York, Nueva Jersey y Connecticut. (Ver gráfica 29). Por supuesto, esto significó que el electorado fue mucho más pequeño y menos decisivo en todas las elecciones presidenciales entre 1992 y 2012. Los latinos constituyeron el 1,4 % de todos los posibles votantes en 1990 y el 4,7 % en 2014. (Ver gráfica 30). Solo en el caso de un margen de victoria muy estrecho por cualquiera de los candidatos los latinos tendrán una función crítica en el resultado de la elección presidencial de 2016 en el estado que se tornó fuertemente demócrata en 2008 y firmemente en apoyo de la reelección del presidente Obama en 2012.

Los latinos de Pensilvania se encontraban fuertemente concentrados en el este de Pensilvania con Filadelfia como el centro, con más de un cuarto de todos los latinos residiendo en la ciudad y los suburbios vecinos. Los condados cercanos a Filadelfia también presentaban poblaciones de latinos de tamaño importante, tal como se indica en el mapa 4.

La tradicional comunidad puertorriqueña de Filadelfia ha producido que los puertorriqueños continuaran siendo el mayor subgrupo nacional de latinos del estado. Casi el 65 % de todos los latinos en el estado eran puertorriqueños en 1990, a pesar de que esto declinó al 52 % en 2014. Los mexicanos (17 %) y los dominicanos (9 %) eran las segundas y terceras nacionalidades más grandes en el estado en 2014. (Ver tabla 14 y gráfica 31).

A diferencia de en Nueva York, Nueva Jersey y Connecticut, el dominio puertorriqueño del electorado solo declinó ligeramente del 69 % de todos los votantes latinos potenciales en 1990 al 63 % en 2014. Los mexicanos (12 %) y dominicanos (7 %) fueron los segundos y terceros grupos más grandes de votantes latinos potenciales. (Ver tabla 15 y gráfica 32)

Gráfica 29
La población latina en Pensilvania, 1990-2014

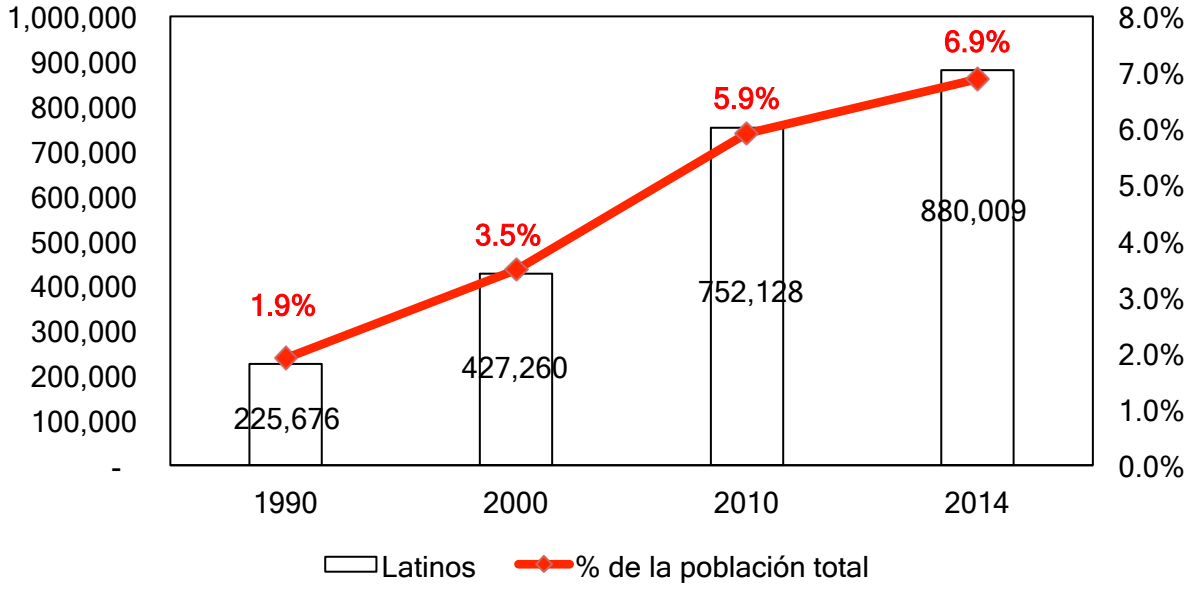

Gráfica 30
El electorado latino en Pensilvania, 1990-2014

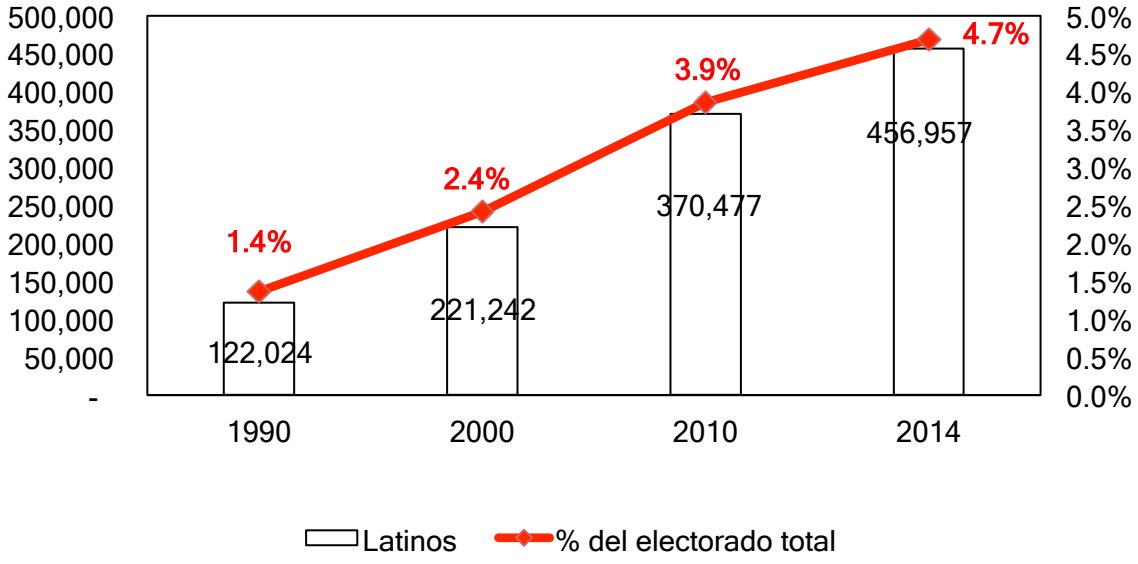

Mapa 4
Electorado latino de Pensilvania por condados más grandes
(como porcentaje del electorado latino total)

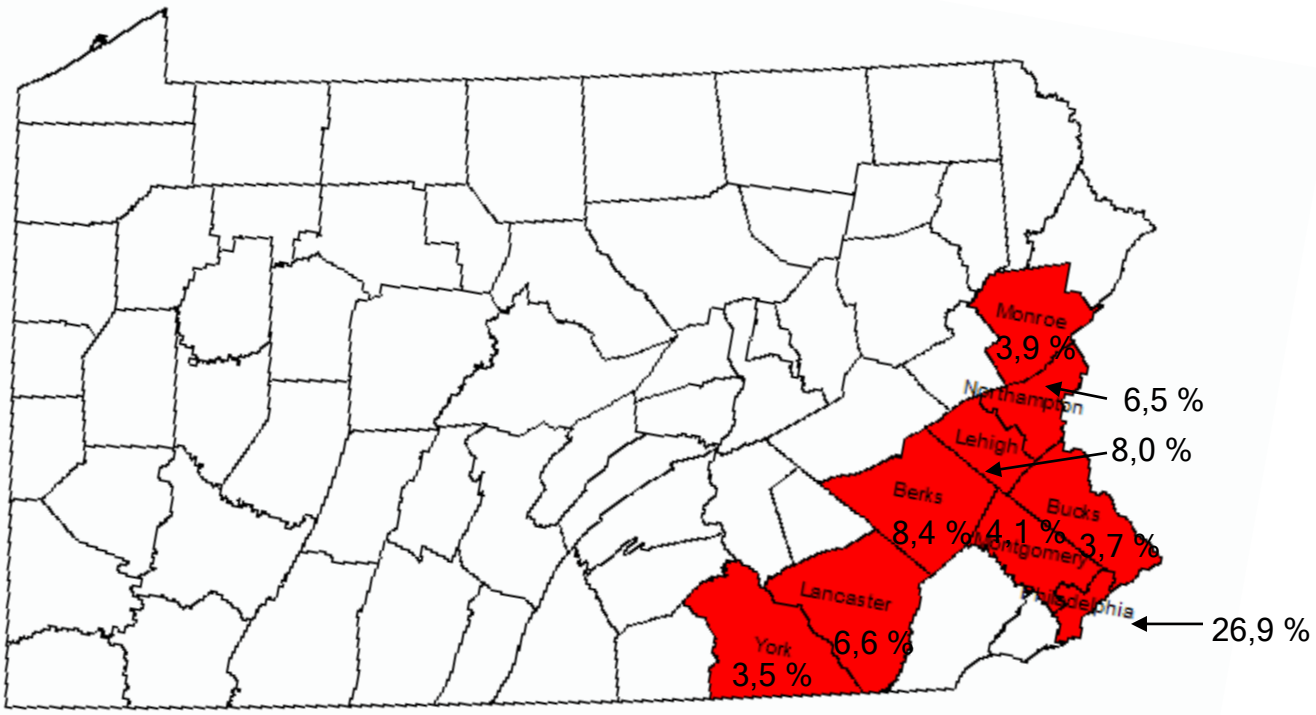

Gráfica 31
La población latina de Pensilvania por nacionalidades principales,
1990-2014 (como porcentaje de la población total latina)

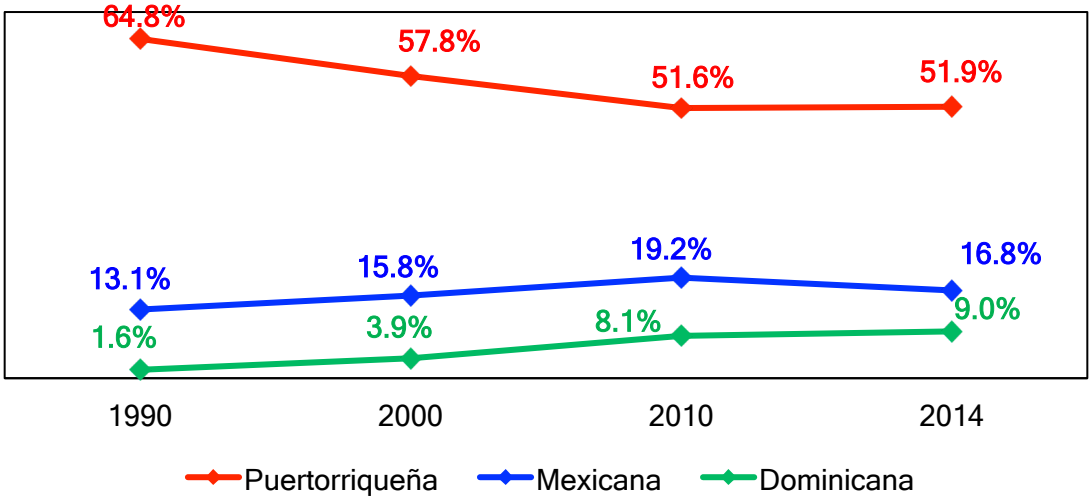

Gráfica 32
El electorado latino de Pensilvania por nacionalidades principales,
1990-2014 (como porcentaje del electorado total latino)

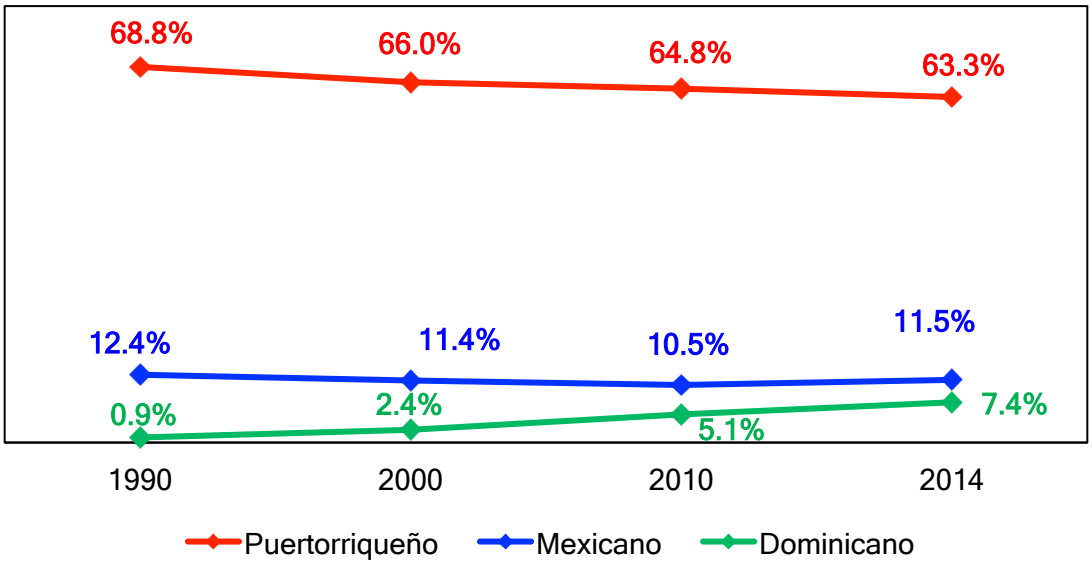

Tabla 14
La población latina en Pensilvania por nacionalidad, 1990-2014

	Población				Porcentaje del total			
	1990	2000	2010	2014	1990	2000	2010	2014
Puertorriqueña	146,335	246,927	388,376	457,047	64.8%	57.8%	51.6%	51.9%
Mexicana	29,633	67,494	144,479	147,633	13.1%	15.8%	19.2%	16.8%
Dominicana	3,526	16,516	61,014	78,853	1.6%	3.9%	8.1%	9.0%
Colombiana	5,962	11,162	22,792	14,697	2.6%	2.6%	3.0%	1.7%
Otros latinos	11,383	34,707	22,566	16,089	5.0%	8.1%	3.0%	1.8%
Cubana	8,520	11,537	17,206	25,337	3.8%	2.7%	2.3%	2.9%
Ecuatoriana	1,520	4,356	16,149	19,081	0.7%	1.0%	2.1%	2.2%
Brasileña	3,882	4,699	12,041	18,611	1.7%	1.1%	1.6%	2.1%
Peruana	1,854	3,922	11,345	20,986	0.8%	0.9%	1.5%	2.4%
Guatemalteca	969	4,127	10,561	20,732	0.4%	1.0%	1.4%	2.4%
Salvadoreña	702	3,202	9,631	13,178	0.3%	0.7%	1.3%	1.5%
Costarricense	804	1,811	8,184	3,682	0.4%	0.4%	1.1%	0.4%
Hondureña	689	2,730	4,740	15,615	0.3%	0.6%	0.6%	1.8%
Argentina	2,990	2,714	4,225	6,288	1.3%	0.6%	0.6%	0.7%
Venezolana	863	2,921	4,031	5,472	0.4%	0.7%	0.5%	0.6%
Uruguaya	314	676	3,980	1,041	0.1%	0.2%	0.5%	0.1%
Chilena	1,193	2,105	3,413	3,868	0.5%	0.5%	0.5%	0.4%
Nicaragüense	1,288	1,005	3,083	4,126	0.6%	0.2%	0.4%	0.5%
Panameña	2,483	2,914	1,707	6,025	1.1%	0.7%	0.2%	0.7%
Boliviana	598	1,028	1,483	995	0.3%	0.2%	0.2%	0.1%
Paraguaya	147	349	1,122	447	0.1%	0.1%	0.1%	0.1%
Centroamericana	-	86	-	206	0.0%	0.0%	0.0%	0.0%
Sudamericana	21	272	-	-	0.0%	0.1%	0.0%	0.0%
Total	225,676	427,260	752,128	880,009	100.0%	100.0%	100.0%	100.0%

Tabla 15
El electorado latino en Pensilvania por nacionalidad, 1990-2014

	Población				Porcentaje del total			
	1990	2000	2010	2014	1990	2000	2010	2014
Puertorriqueño	83,997	146,110	240,163	289,446	68.8%	66.0%	64.8%	63.3%
Mexicano	15,143	25,231	39,030	52,438	12.4%	11.4%	10.5%	11.5%
Dominicano	1,099	5,248	19,001	33,693	0.9%	2.4%	5.1%	7.4%
Cubano	4,620	6,963	10,071	18,356	3.8%	3.1%	2.7%	4.0%
Otros latinos	6,196	18,233	14,011	10,314	5.1%	8.2%	3.8%	2.3%
Peruano	639	1,467	6,445	9,545	0.5%	0.7%	1.7%	2.1%
Colombiano	1,934	4,703	11,197	8,518	1.6%	2.1%	3.0%	1.9%
Ecuatoriano	780	1,537	5,677	4,741	0.6%	0.7%	1.5%	1.0%
Hondureño	155	876	1,659	4,694	0.1%	0.4%	0.4%	1.0%
Panameño	1,793	1,699	1,436	4,147	1.5%	0.8%	0.4%	0.9%
Brasileño	1,263	1,568	4,051	3,495	1.0%	0.7%	1.1%	0.8%
Salvadoreño	116	751	3,114	3,455	0.1%	0.3%	0.8%	0.8%
Argentino	1,728	1,655	3,175	3,099	1.4%	0.7%	0.9%	0.7%
Chileno	591	956	2,096	2,465	0.5%	0.4%	0.6%	0.5%
Venezolano	398	881	1,873	2,147	0.3%	0.4%	0.5%	0.5%
Guatemalteco	309	910	1,945	2,112	0.3%	0.4%	0.5%	0.5%
Costarricense	395	807	1,754	1,669	0.3%	0.4%	0.5%	0.4%
Boliviano	122	540	780	927	0.1%	0.2%	0.2%	0.2%
Nicaragüense	486	506	1,439	733	0.4%	0.2%	0.4%	0.2%
Uruguayo	192	354	677	700	0.2%	0.2%	0.2%	0.2%
Centroamericano	-	42	-	139	0.0%	0.0%	0.0%	0.0%
Paraguayo	47	76	883	124	0.0%	0.0%	0.2%	0.0%
Sudamericano	21	129	-	-	0.0%	0.1%	0.0%	0.0%
Total	122,024	221,242	370,477	456,957	100.0%	100.0%	100.0%	100.0%

Patrones de inscripción y votación entre latinos en Pensilvania, 1992-2016

Hasta ahora, de los cuatro estados del Corredor Noreste, los latinos de Pensilvania tuvieron las tasas más bajas de inscripción y participación en las elecciones anteriores. Solo el 55 % de los latinos elegibles estaban inscritos para la elección de 2012 y solo el 45 % del electorado latino emitió su voto. (Ver gráficas 33 y 34). Estas tasas estaban por debajo de los promedios nacionales y, claramente, actúan como restricciones sobre cualquier influencia política posible que puedan tener los latinos en el estado. El CLACLS prevé que esto continuará, que el 54 % del electorado latino estará inscrito para la elección de noviembre de 2016, y que solo el 42 % de los latinos elegibles realmente votará. Alrededor del 82 % de los latinos inscritos emitieron su voto en 2012 y el CLACLS prevé que esto declinará al 78 % en 2016. (Ver gráfica 35). A pesar de que los latinos eran menos del 1 % de todos los votantes en la elección presidencial de 1992 en Pensilvania, aumentaron al 3,2 % en 2012. El CLACLS prevé que, debido al crecimiento demográfico en lugar de a un aumento en la participación, los latinos pueden emitir el 4,1 % de todos los votos en noviembre de 2016. (Ver gráfica 36).

Gráfica 33
Porcentaje del electorado latino de Pensilvania inscrito para votar en las elecciones presidenciales, 1992-2016

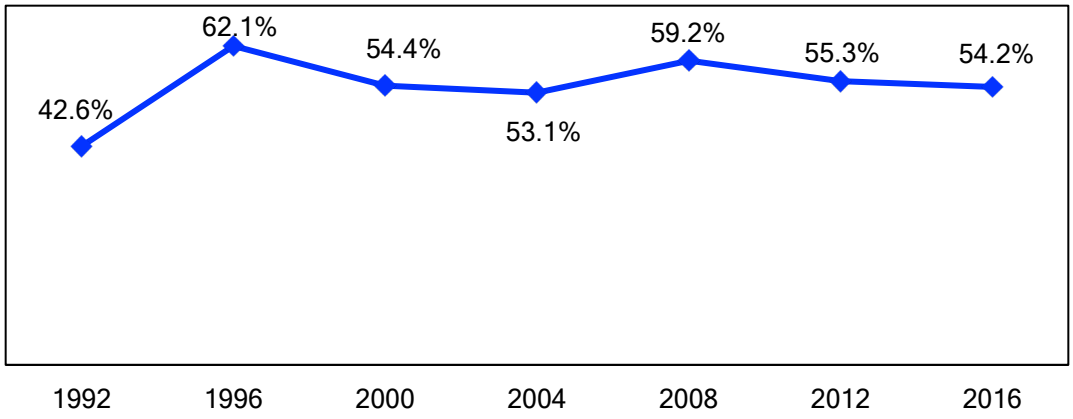

Gráfica 34
Porcentaje del electorado latino de Pensilvania que vota en las elecciones presidenciales, 1992-2016

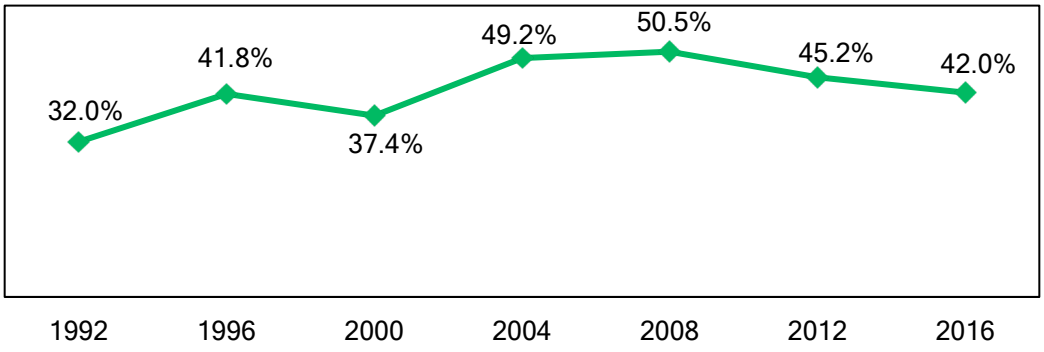

Gráfica 35
Porcentaje del electorado latino inscrito en Pensilvania que votó en elecciones presidenciales,1992-2016

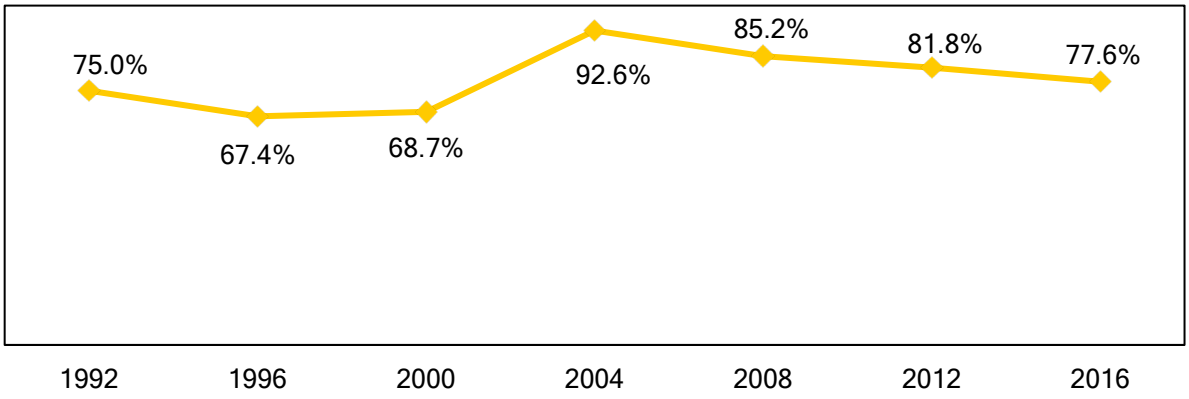

Gráfica 36
Latinos como porcentaje de todos los votos emitidos en Pensilvania en las elecciones presidenciales, 1992-2016

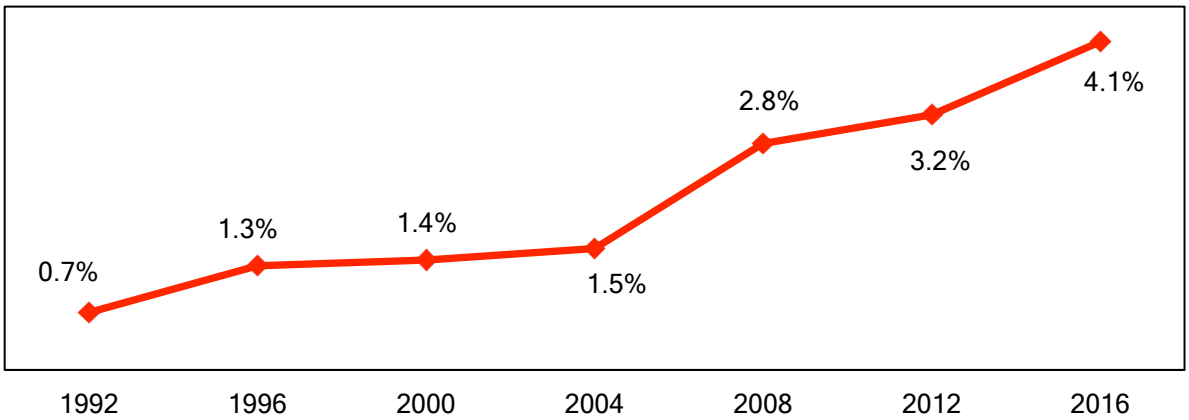

Existen dos posibles explicaciones para las bajas tasas de inscripción y participación entre los latinos de Pensilvania. Primero, son mucho más jóvenes y los latinos más jóvenes se inscriben y votan a tasas más bajas que los latinos mayores. Alrededor del 64 % de los latinos de Pensilvania elegibles para votar tenían 44 años o menos, en comparación con el 52 % en Nueva York y Nueva Jersey y el 56 % en Connecticut. (Ver tabla 16). Segundo, tenían tasas de graduación universitaria más bajas y existe una correlación positiva entre la obtención de una educación superior y las tasas más altas de inscripción electoral y votación. Solo el 14 % del electorado latino de Pensilvania de 25 años o más se había graduado de la universidad, en comparación con el 22 % en Nueva York, el 21 % en Nueva Jersey y el 19 % en Connecticut. (Ver tabla 17 y gráfica 37).

Tabla 16
Agrupación por edad del electorado latino en Pensilvania, 1990-2014 (en porcentajes)

	1990	2000	2010	2014
18-24	24.1%	21.1%	23.0%	20.2%
25-44	50.3%	50.2%	43.6%	43.4%
45-64	19.7%	21.8%	25.8%	28.0%
65-74	3.8%	4.3%	4.7%	5.9%
75+	2.1%	2.7%	2.9%	2.5%
Total	100.0%	100.0%	100.0%	100.0%

Tabla 17
Nivel educativo del electorado latino de Pensilvania, 1990-2014 (población de 25 años de edad o más)

	1990	2000	2010	2014
No graduado de escuela superior	48.1%	40.2%	27.0%	26.5%
Graduado de escuela superior	26.1%	28.3%	33.4%	34.3%
Un poco de universidad, sin grado	11.5%	14.7%	17.9%	17.9%
Grado de técnico superior	3.2%	4.3%	6.0%	7.0%
Grado universitario o más	11.1%	12.6%	15.6%	14.4%
Total	100.0%	100.0%	100.0%	100.0%

Gráfica 37
Extremos de nivel educativo alcanzado del electorado latino en Pensilvania, 1990-2014

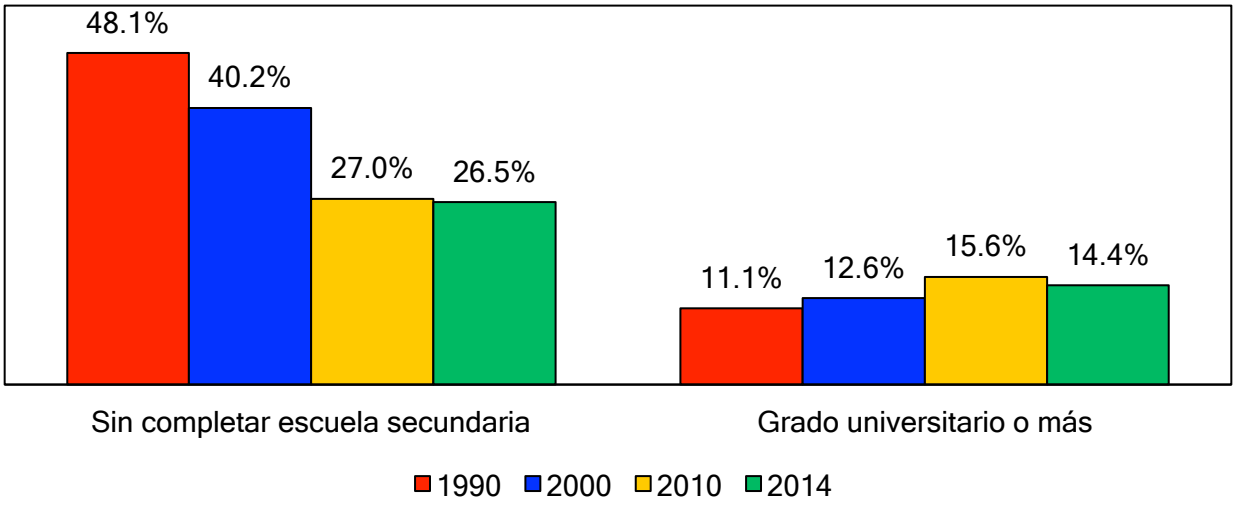

Conclusión

Este informe ha indicado el papel cada vez mayor de los latinos a nivel demográfico y político en los cuatro estados en el Corredor Noreste que se consideraron aquí. Su papel en la elección presidencial de 2016 será, claramente, como parte de una victoria abrumadora del candidato demócrata en Nueva York, Nueva Jersey y Connecticut, tal como sucedió en 2008 y 2012. Los latinos no serán un voto 'decisivo' en estos estados.

Es irónico que este pueda ser el caso en Pensilvania, si allí se produce una elección reñida. De los cuatro estados considerados aquí, los latinos tienen la menor población y electorado en Pensilvania y el CLACLS prevé que representen alrededor del 4 % de todos los votos a ser emitidos en el estado en noviembre de 2016. En 2012, el 80 % de los latinos de Pensilvania votó para la reelección del presidente Obama. Si la carrera en Pensilvania es demasiado reñida y si se mantiene el apoyo de los latinos al candidato demócrata, podrían ser un voto decisivo en el estado.